青島時報

中華郵政特准掛號立券特別優待寄遞之報紙

社址關山路八號　電話三三五五號　郵政信箱一四三號

第三千九百五十六號

▷今日出三大張半◁

登記證　中宣會字中字壹肆肆貳號　內政部警字陸貳捌號

電報掛號二五一四號

中華民國十三年九月一日發行

印刷所關山路醒民印刷局

本報價目

本埠	外埠
零售每份大洋四分　每月大洋一元　半年五元四角　全年十元	每月大洋一元二角　半年六元六角　全年十二元四角

廣告價目

普通	特別
△每英寸每日五角每月三元△全面每月二百元每日五十元△半面每月一百元每日三十元△長期廣告面議	△每英寸每日一元每月五元△全面每月四百元每日七十元△半面二百元每日四十元

交通銀行添辦便期儲蓄存欵兩種

（一）整存便期整付

（二）零存便期整付

利息比活期優厚　存取比定期便利

自七月一日起總分支行同時收存詳章備索

金城銀行

◎資本七百萬元

◎公積金三百四十二萬元

商業部　辦理存款放款匯兌代客買賣公債庫券及一切商業銀行業務

儲蓄部　專營各種存款如活期存款存洋一元即可開戶備有禮券滿期六月即可生利會計獨立責任無限

倉庫部　代客堆存貨物棧租低廉押款便利

總行　上海江西路

分行　天津　北平　哈爾濱　石家莊　南通州　大連　漢口　南京　鄭州　開封　長沙　蘇州　定縣　常熟　武昌　濰縣　新浦

青島分行　河南路十七號

電話　經理室五一一八〇　營業室三七三八〇　庶務室五四〇二一　倉庫部五四〇二一

△儲蓄章程函索即寄▽

中央儲蓄會

國營機關　會計獨立　基金充足　投資穩妥

最為穩當而利益優厚之唯一儲蓄機關

繳納存儲少數金錢　按月即有中彩希望　到期滿時領回儲本　並得享受優厚紅利

良機當前幸勿錯過

另備章程承索即奉

中央儲蓄會青島分會　會址：中國銀行樓上　電話：六七七七

山東

省立醫學專科學校

招學生額　一年級新生三十六名男女兼收二年級編級生若干名

報名日期　自七月二十九日起至七月三十一日止

考試日期　自八月三日起至五日止

校址　濟南趵突泉前街　電話二三八二

詳章　函索附郵票二分即寄

財神

買共益黃災獎券能馬上發財立致巨富

天津

共益獎券

甲種每張二元分條二角買十條券不空七月八日天津開獎頭獎萬元

乙種每張五角七月二十二開獎欲購請速

代售處（中山路東盛錢莊　中山路祥實壽　四方路義成錢莊　遼寧路周立大　天津路彩寶銀樓　台東三路震華金店　四方路德泰祥　滄口大馬路德誠號　德興隆）

黃河水災獎券

雙頭獎四萬元

每張售洋一元　七月十五開獎

電話通知三八六六　管送不取送力

各種獎券總銷（青島北平路 天合益錢莊 函購加寄費一角三分）

青京聯運通車

◆手續簡捷　◆時間經濟　◆床位舒適

本路辦理之青島南京直達聯運通車，已於六月一日起開行，遊覽首都，或遊覽青島之旅客，益稱便利。惟當時以車輛不敷，祇備二等臥車一輛，一面趕造新車，現在此項新車業已出廠，定於六月二十九日起行駛。頭二等房間均有非常陳設華麗，而床位亦極舒適，床位有限，希各界注意開行日期，先日到站購票預留，以免向隅開行日期……每星期一由青島一次（晚十點）開往濟南，原車轉掛津浦三〇五次星期三到浦口（早六點四十五分）轉乘輪渡至首都……每星期四由首都乘輪渡至浦口，轉乘三〇六次（午後四點二十分）開往濟南，原車轉掛膠濟十二次星期五到青島（晚十點四十分）發售通車客票車站……膠濟路：青島。大港。四方。滄口。城陽。南泉。藍村。膠州。高密。蛼山。蝦蟆屯。坊子。二十里堡。濰縣。大圩河。昌樂。青州。辛店。張店。周村。普集。棗園莊。龍山。黃台。北關。南定。淄川。洪山。大崐崙。博山。津浦路……張夏。萬德。泰安府。大汶口。南驛。吳村。曲阜。兗州府。鄒縣。滕縣。臨城。柳泉。徐州府。符離集。南宿州。固鎮。蚌埠。門台子。臨淮關。明光。管店。嘉山縣。滁州。烏衣。浦鎮。浦口。首都。此項通車臥舖票，頭二等均在車上發售。

膠濟鐵路管理局車務處廣告

補戒煙解毒體聖藥

賜保蛋黃素與維他賜保命 SPERMIN-LECITIN

同為戒煙不可少之良劑

蛋黃素戒烟，可以補充戒烟而損失之類脂素使戒者減少痛苦，賜保命戒烟，可以使新陳代謝作用旺盛生一種有力之效能，令本廠新出之賜保蛋黃素，併合二者為一，相得益彰，可謂戒烟藥之美備者，且無習慣性無副作用，故戒烟醫院爭相採用，本品分注射劑及糖果二種，注射劑每日用一至三安瓿，無痛，糖果尤甘芳可口，且因製法之精到，故決不敗胃，每日吷二至六次，每次吷一至六塊，均視癮之輕重而定，又本品之蛋黃素完全由新鮮鷄卵採取，故其滋補之力尤著。

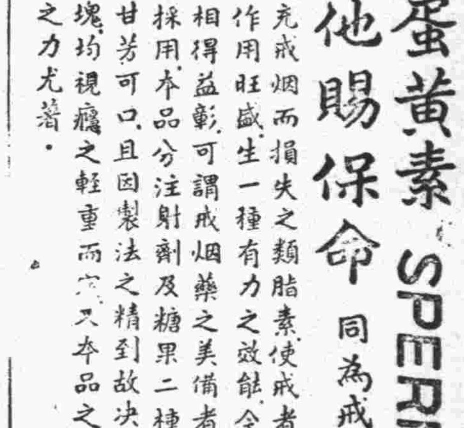

各處藥房均有出售

上海馬斯南路廿號　信誼化學製藥廠監製

為神農黃帝接創造之命脈　為中國醫藥世界之壁壘　為中西醫藥建堅固之橋梁　為世界人類開長生之坦道

國醫讀本

八種萬卷

本書第一種中醫系統學。第二種內經讀本。第三種難經讀本。第四種傷寒讀本。第五種金匱讀本。第六種飲片新參。第七種本草經新註。第八種分類方劑。採整個生理病理之祕密。集古今醫療之大成。全書排成連環式。得此一編。抵讀新舊叢書七三種。楷印附圖。布面精裝。售價十二元。預約國幣六元。在江浙等地，已于六月底截止。青地寬展以半月為限。已出一大定者直接寄書。七月十五日起每月加一元。至八月全書出齊。即售實價。函索凡例。附郵二分。

發行處杭州東坡路七弄三號王一仁醫寓

預約處上海三馬路望平街東首千頃堂書局　上海西門內石皮弄國醫學會　杭州保佑坊大陸銀行趙子厚君　青島大陸銀行張小魯君

大陸銀行學童儲蓄加利優待辦法

截至本年七月底為止即希

各初級中學小學幼稚園諸校長學生注意

同盛和機器衛生淨衣工廠

附啓凡敝廠在外收攬衣服之人皆有中英俄三國文字作成之方圓形藍磁證章為憑如無此樣之證章收攬衣服者無敝廠之蓋章付給錢項者發生任何糾葛敝廠概不負責

啓者敝廠久在青市大名路七十三號開設淨衣工廠歷年以來多蒙各界仕商所讚許敝廠為酬答顧客之雅意及擴充營業起見不惜重資由外洋聘來洗衣機四架並由上海哈爾濱等埠聘來專門技師以供顧客之清潔此等洗衣機之特點任何等之舊衣而不堅之衣服永無破裂之弊較人力之洗潔能格外潔淨如蒙惠顧無任歡迎

本廠主人啓　電話三八六五　地址大名路七十三號

中華工業總聯合會青島分會聘任律師為本會法律顧問恐未週知特此通告

律師姚元謙孫承瑗受任中華工業總聯合會青島分會常年法律顧問通告

本律師等受上開法團委任為常年法律顧問如有不法侵害該會名譽信用財產及其他一切法益者本律師等當共同盡依法保障之責特此通告

姚元謙律師事務所平原路三十號電話四一〇八號

孫承瑗律師事務所中山路一〇一號電話四二六八號

無上上品

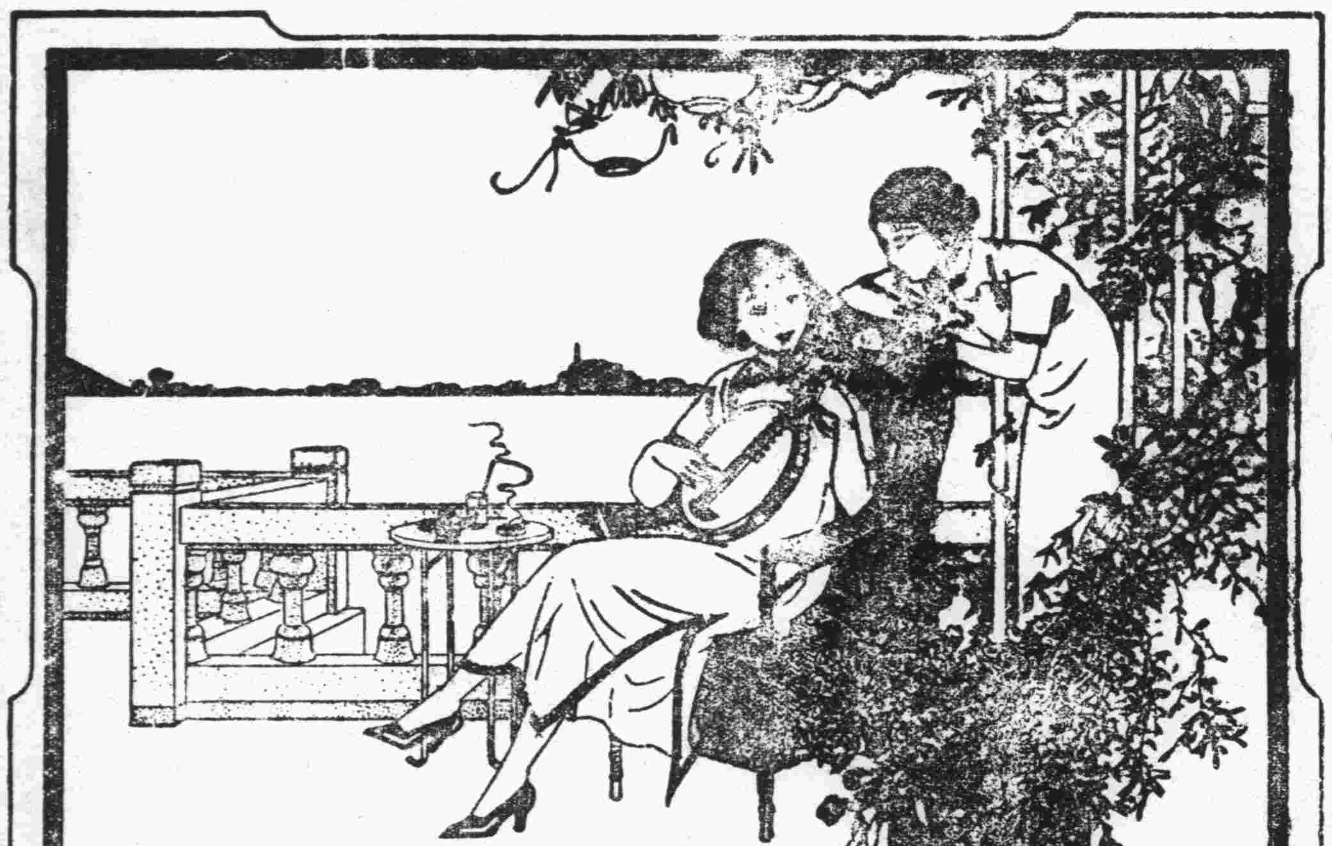

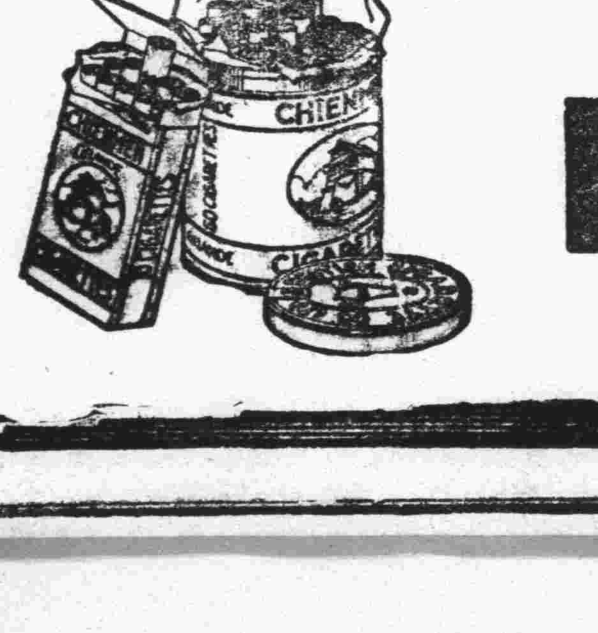

大前門香烟

各方電促粵桂中委入京出席二中全會

粵總部撥欵組請願團北上

王寵惠昨抵蘇州探視友病

上海四日電 港電，(一)粵桂前向日訂購軍用品，二日又運到兩批，已交東安輪運粵者，計軍用品零件一百六十箱，運桂者士敏土千大百五十桶，(二)李白對民團改編軍隊，每名給獎四角，以資獎勵，陳濟棠運大批軍用品，循廣花公路出發，分赴東北江入閩粵軍應用。

上海四日電 港電，粵總部撥款十五萬元，組織請願團，限日內首途赴京請願，並禁止個人單獨行動。

蘇州四日電 王寵惠偕秘書今日抵蘇，探視友人病狀，日內返滬，

上海四日電 李石曾，胡文燦，四日晨先後訪唐紹儀，

南京四日電 京市各人民團體，今日電促留粵桂各中央委員，即日命駕入京，出席二中全會，

南京四日電 津浦路特別黨部，以二中全會爲期甚迫，今日特電促粵桂中委，即日一致進京，共決大計，

福州四日電 對大埔粵軍，近忽禁運米糧入閩西，省府令部企雍督同龍溪縣府，設法籌濟，並由農民銀行籌款五萬周轉。

南京四日電 王寵惠偕秘書馮執正，三日晚由京赴蘇州，探視戚病，稍留即赴滬，七日或八日返京，出席二中全會。

廣州四日電 桂派張任民，李任仁，麥煥章三人赴京，出席二中全會說，已由官方證實，現料三人日內即將搭輪北上。

南京四日電 京市黨部三日電促陳濟棠，李宗仁，白崇禧，及留粵桂各中委，即日入京，出席二中全會，原電云，特急，廣州伯南同志，德鄰同志，健生同志，並轉粵處各中委勳鑒，中央訂于十日召開二中全會，爲期已迫，應請即日一致命駕來京，羣策羣力，示團結之赤誠，嘉謨嘉猷，抒救國之至計，此行所關極鉅，知必有以副舉國喁望也，敬電敦促，竚候高軒，南京特別市黨部叩江(三日)。

法使定九日呈遞國書

國府批定外部電滬通知 法使今日由滬乘車入京

南京四日電 國府三日批定，九日上午十一時半，爲法使呈遞國書日期，外部奉批後，已電滬通知法使，聞法使定五日由滬來京。

南京四日電 新任日本駐華大使川越茂抵京後，已於昨日呈國府覲見林主席，呈遞國書，原定今日上午十一時赴陵園恭謁總理陵並獻花圈，嗣因天雨，現決定展至天晴後，再行進謁，

川越呈遞國書情形

南京四日電 新任駐華日本大使川越茂，昨日上午十一時半，率使館館員，覲見林主席，呈遞國書，國府依例派典禮局股長李有楓，交際科長林桐實，於十時三十分，乘坐正副禮車赴日使館迎接，警廳派員警乘摩托車四輛，在前清道護衛，沿途加派崗位，軍警於大禮車經過時一體行禮致敬，國府並派衛兵兩排立於門內，由衛隊高級長官指揮，於禮車經過時吹號敬禮，官長行劈刺禮，日大使等乘正副禮車抵達國府大堂門下車處，我方派在該處迎接人員典禮局招待員李有楓，外部交際科長林桐實，即趨前迎接，大門內之軍樂隊奏歡迎，樂畢，由國府典禮局科長外部交際科長陪同魚貫而入，至會客室，參軍長呂超在客階下迎接，導入室內，由外部交際科長，國府典禮局科長會同招待，典禮局長於日大使到府後即入啓主席出臨禮堂，立於正中，文官長魏懷，參軍長呂超，率全府秘書參軍分立兩旁，外長張羣偕外部譯員林定平立於主席左側，典禮局長請川越大使入謁，川越大使即偕全體館員，由典禮局長導引入禮堂後，向主席依儀節行禮，主席亦答禮，公使立定即開始致頌詞，詞畢，由預定譯員譯漢文，譯完，日大使進前呈遞國書，隨即退歸原位，主席收受將國書轉交外交長後，即朗誦答詞，由外部預定譯員翻譯，既畢，川越大使進前主席與之握手接談，譯員進前傳話，主席最先問訊天皇健康，寒暄片刻，川越大使即引見隨來館員，主席一一與之握手畢，主席再與日本大使川越握手，川越大使立正向主席依儀行禮，步步後退，主席一一答禮，川越大使偕館員退出禮堂，由典禮局長引入接待室，休息片刻，並在廊前與外長文參兩長等攝一影後，至接待室，文參兩長等同入室周旋，即用酒點，十一時三十分，公使告辭，與外長等握手，外長文官長參軍長等送至會客室門首，派招待員分乘禮車，陪送返大使館。

茲將川越大使頌詞譯文，及林主席答詞原文誌下。

△日大使頌詞▽

主席閣下，此次本使奉天皇陛下之重命，爲駐紮貴國特命全權大使，以繼有田大使之後任，茲將天皇就任書暨前任大使之解任國書呈遞貴主席之前，至爲榮幸，貴我兩國宜敦善鄰之睦誼，增進親交，不僅爲兩國之幸福，實爲東亞和平之關鍵，且與增加世界福利之基礎，兩國相依相扶，而完成其使命，是我國至所饗望者，本使茲當涖任之際，本此目的期竭綿力，關於本使執行任務，深盼貴國政府予以協助爲幸，謹祝貴主席政躬康泰，貴國國運昌隆。

△林主席答詞▽

大使閣下，本日貴大使以奉貴國天皇簡命爲駐中華民國全權大使，呈遞就任國書，及前任大使辭任國書，本主席接受之餘，至爲欣慰，閣下陳述貴國政府友好之意，正與國民政府相同，深盼貴大使本此意旨努力完成使命，俾中日兩國敦睦之友誼，益臻鞏固，凡職務上所有之便利，國民政府自當予以協助，敬祝貴國天皇政躬康泰，貴國國運昌隆，並頌貴大使旅祉綏和。

徐屬多雨

田賦解款被刦

徐州四日電 邇來徐屬氣候陰晦多雨，四鄉積水，河渠皆滿，再不放晴，將成澇災，一般人，憂慮今歲黃患，恐難倖免，徐屬青紗帳起，匪類活動，銅山田賦解款千五百元，在徐北區，被匪刦去。

禁烟毒治罪暫行條例更正數條

禁烟總會函文官處

南京四日電 國府文官處，准軍事委員會禁煙委員會總會函開，禁烟治罪暫行條例第十二條，「公務員利用權利，强迫他人犯本條例第三條之罪者處死刑」，其權利二字，係權力之誤，又禁毒治罪暫行條例第十五條，本條例第三條至第五條，第十條，第十一條，第十四條所獲之違犯罪，其十一條係第十二條之誤，請查照轉陳，准予更正。

社論

川越呈遞國書後之中日外交

關於中日外交問題，就兩國外交當局之正式接觸而言，可謂毫無進展，且在事實上彼此亦未作開展之努力。當有田使華，許世英使日之初，本已醞釀將作整個的外交談判，期謀中日外交關係之調整。詎意東京政變發生，此種宜傳卒未見諸事實。既而有田返國任外相職，駐華大使人選又遲遲未定，於是中日外交除冀察問題間有局部的接洽而外，大體陷於停頓狀態中，固無所謂進展也。今川越已呈遞國書矣，兩國外交當局是否將作全部的外交談判，尚不得而知，但吾人深望其早日實現，以合理之外交方式，求所以打開僵局之道也。吾人爲中國人，當不能拋卻中國之立場；換言之，吾人在不喪權不辱國之原則下，固願中日外交早日走入正軌也。談提攜可，談親善可，談共存共榮亦無不可，但如在中國領土主權之完整遭受嚴重的破壞如今日的情形之下而談提攜親善共存共榮則斷乎不可！我外交當局根據斯議，作外交途徑之努力，國人將無不爲政府作後盾。不然，任人宰割，任人擺弄，則將來之外交益復無由進行，此不可不察也。

日昨川越對記者發表談話云：『調整中日外交關係，須先從經濟提攜着手，而所謂經濟提攜，尤應從華北作起』。同時川越更表示『三原則並未取銷，自有其一貫之政策與立場』。此種見解，當然仍舊有效。但吾人以爲，如根據川越氏之意見從事於外交關係之調整，依然空洞而不可捉摸。蓋中日外交關係之癥結所在，由於日本之破壞中國領土主權之完整，使中國無自由喘息之餘地。今後日本果有誠意，解除羈絆中國之重重鎖鍊，俾中國早日恢復其自由之身份與主人之資格，進而謀互尊互惠之道，夫然後可以談親善提攜，方有實現之可能。否則空談調整，永久無補於實際！

吾人坦白言之，欲期日方放棄其一貫政策，尊重中國主權，雖非絕望，而希望其微乎其微。月前，須磨在神戶曾發表談話謂：『今後局勢，爲中國必須對日相互維繫與對日作戰之兩途中，選擇其一耳，余已正式向蔣院長說明此點。日本如退一步，即不啻總退卻，日本必須抱其不可變更之自信心勇往直前』。吾人試一玩味須磨之言，益覺前途之可懼。蓋日軍政當局對華政策之見解亦無不如須磨氏之高論，然則吾人將何以自助自救，以衝破當則之難關耶？今二中全會行將開幕矣，吾人深望全體中委集思廣益共決對外問題之具體方針，昭示於舉國民衆。斷不容再行猶豫彷徨，使國家陷於萬刼不復之境。領袖諸公，其急起圖之！

集體安全制度卒可担保世界和平之維持

國聯威信失敗我感覺最切 實施制裁無效乃手續不良

我代表顧維鈞在國聯大會演說

日內瓦三日路透社電 日內瓦中國總代表顧維鈞，昨在國聯大會會議演說，謂國聯於最近數月來事變之遭遇失敗，實爲九一八事變之自然結果，顧追述九一八之事變，謂國聯之喪失威信，與權利，其感覺最切者，莫若中國，中國對國聯所爲建設之原則，信之至堅，故恆以忠誠贊助國聯爲務，中國於今日戰爭之一方面，深表同情，中國今如接受大會之新集體決議，則將以其實施制裁時同樣精神接受之，惟此項接受，決不能稍損國聯之基本原則，中國代表團之意，國聯關於制裁之失敗，非由於盟約所規定一切不充分，而無實力所致，其原因在國聯所採實施制裁之政策與手續之不良，蓋制裁並未作整個的實施，而僅斷實斷之，加以復無決心，或乏勇氣，否其效果必遠勝今日也，中國代表且以爲僅集體安全制卒可担保世界和平之維持，並遏止武力侵略之發現，惟國聯各會員國，如願信賴集體安全，則當如蘇俄外委李維諾夫之所言，必須以各種方法擁護之，雖訴諸武力，亦在所不惜，顧繼對一般人所抱軍事制裁如果實施，則其重負將全由主要強國担任之見解，加以評駁，謂吾國之貢獻，自應較他國爲多，因彼等利益之受危害者，較他國爲大，而所得和平利益，亦較他國爲豐也，

日內瓦三日電 我國出席國聯大會代表顧維鈞，今日在日內瓦日報發表論文，謂意亞戰爭制裁失敗之後，即有主張改組國聯，修改盟約者，實則修改盟約非爲無用，抑且危險，蓋國聯之失敗，並非盟約之無用，而爲實施盟約之方法及策略之不善，此次意亞戰爭事端發生，各國對盟約所載方法，均未能大胆迅速直截了當斷然決然行之，致侵略者乃得乘隙取對抗方法。是以此後一經判定侵略者之後，各國應迅速共同力行盟約十六條之經濟制裁，如事屬需要，不惜繼之以武力，至于各國工商業情形不同，可組織委員會研究最迅速有效方法，惟在各國對集體安全之決心與犧牲耳，

撤銷對意制裁已成時間問題

日內瓦二日哈瓦斯社電 國聯大會頃於午後三時賡續開會，當由智利瑞典兩國與自由邦新西蘭與國中國匈牙利伊朗各國代表相繼發表演說，均謂對意制裁辦法，自當予以撤消，并陣線業已破裂，所有制裁均主張國聯現行制度，應於九月間大會常會期內重行加以攷慮，其中潘爾所言與南非華特日昨所發表之言論大旨相同，略謂渠雖仍主張現行制裁辦法應予維持，甚或如緊實施，但大多數會員國現既贊成加以撤消，新西蘭自當從衆而行，南愛自由邦代表勒拉又謂，易觀世界各國孰有甚爲歐洲民族之故以準備作戰者乎，吾人處此時局，允宜實事求是，集中力量，用以應付歐洲事件，至於和平事業能否成就，則常繫於大國之努力，與國代表佛盧格爾謂意國日前向國聯所提妥協，以故意亞爭端內可獲得最後解決，與國對於時局前途表示樂觀良有以也云，中國代表顧維鈞繼足發言，嗣由伊朗代表巴波帝汗發表意見，略謂國聯盟約一經修正之後，國聯之地位或將爲之削弱，此層不可不防，在該國之意，國聯之力量，實以各小國團結一致爲其基礎，各國代表發言既畢，時已下午六時，當即宣佈散會，現聞國聯大會當於三日或四日上午結束工作，一俟大會閉幕之後，即當於本星期六下午召集制裁方案調整委員會，以便決定制裁辦法之撤消秩序云。

小國反對無效注意修正盟約

日內瓦二日路透社電 諸小國前雖竭力反對取銷對意之制裁，但今日在國聯大會會議中，鑒於大局之變遷，已承認此舉之不能免矣，彼等現皆注意國聯盟約之立即貫澈底修正，惟對應取之手續意見尚未一致，丹麥外相門區宣稱，渠主張國聯運動之改善，至於盟約之修正，猶非要着，新西蘭駐倫敦辦事專員潘爾主張九月間國聯大會集議時，應邀非會員國一律參加，荷蘭外相格萊夫發言主張修正盟約，謂最近之事變已證明，如另有他案發生，決不能獲更滿意之結果矣，南愛自由邦行政主席伐勒拉建議，列強應始終合作犧牲，則戰爭之危險，庶能挽回，會衆對於此議，甚爲感動，伐氏曰：國聯已拋棄一受侵之會員聽其自生自滅，吾人必須含悲忍痛而作此承認，彼等菲薄國聯謂其必不能成功者，已不幸而言中矣，各國仍然無一準備甚且冒危險，歐洲顯爲危險點之所在，故吾人應當從事保持歐洲之和平，至於更變盟約等問題，宜暫置一邊，伐氏繼促各國利用盟約所供給之機關以消除顯而易見之種種不公道，並從事目前形勢所需之土地上及其他調整，易言之即銷減易見之戰爭原因是也，伐氏末復警告大會宜速杷爲之，免貽噬臍之悔」新西蘭駐倫敦辦事專員潘爾亦向會衆演說，謂新西蘭主張維持對意之制裁且當强化之，此爭點將以法國之決議案消釋之，該案刻正在起草中，將重行聲明盟約第十條，關於保全土地完整之一節，並委派委會審查意亞爭案，而以其結果報告九月間之大會，至於法國關於修正盟約之意見，則於日昨法外長台爾博斯在大會演說表示之，聞法國主張以更有約束性之解釋增固盟約第十六條，並删除一致決議之規定，蓋此種規定，可使蓄志侵略

亞王提出議案申請國聯借款

日內瓦二日路透社電 亞王向國聯大會提出一決議案，申請國聯會員國依照國聯盟約，應以借款一千萬鎊供給亞國，並申請大會全體不承認意大利之以武力併呑亞國，亞王致國聯之原文中聲稱，亞國特正從事佈置，擬請國聯大多數會員國明白表示其情感云。

日內瓦二日哈瓦斯社電 亞代表團頃向國聯秘書長愛文諾提出決議草案兩件，要求提交國聯大會決議通過其一種大會茲聲明對盟約第十第十六兩條信守勿論，并鄭重宣佈對用武力兼併之土地決不予以承認，其二種大會願按照盟約第十六條所規定之辦法援助亞國，俾得捍衛其領土完整與政治獨立，茲特決議向各會員國政府建議，對亞國所當籌募之一千萬鎊公債加以担保，此項公債籌募條件，當由國聯行政院參照國聯政委會之建議，予以制定，此外亞代表團又向愛文諾送致照會，謂敵國皇帝曾向參加大會各國提出若干項問題，截至目前止，僅有少數國家加以答復，在此悲慘局勢之下，各國務當開誠佈公，秉忠實態度，担負責任，以表明其態度也云。

倫敦三日哈瓦斯社電 英著名飛行家莫琿遜，頃向各報記者發表談話稱，余即將駕機往日內瓦迎接亞皇，此行所經路線，當與亞國公使館商定，至載送亞皇飛返亞國一層，原來擬議及之，甯宕不談云。

國民經濟委會舉行成立大會情形

蔣孔孫等各委員均參加

吳鼎昌主席報告籌備經過

南京四日電 國民經濟建設運動委員會總會，于今晨九時在實部大禮堂，舉行成立大會，計到委員蔣中正，吳鼎昌，孫科，孔祥熙，等二百餘人，由會長吳鼎昌主席，并報告大意爲，(一)籌備經過，(二)自籌備至今之經費，由實部經費中撙節所餘開支，(三)希望今後國民大衆能自給，(四)希望國民對自耗，均用國貨，以免經濟外流，繼由孫科，孔祥熙等演說，希望國民經濟建設，早日實現，至十時三十分禮成散會。

陳中孚返平談赴粵係因私事

北返時曾轉東京一行

北平四日電 陳中孚三日晨十一時三十八分返平，下車後即謁宋報告一切，旋赴外交委會，處理公務，據陳談，余此次因私事赴粵，北返途中過滬轉日，到東京一行，因余子在東京讀書病逝，迄今未葬，特往料理，事畢即返國，短期內暫不他往，

韓葛商有辦法

葛定今晚由濟返青

收買輕便鐵路

濟南四日下午十二時電話 關於收買博山輕便鐵路，致膠路無形中之間接損失，迄今未成事實，已有七百萬元，省府主張由膠路以八十萬元收買，惟仍須與鐵部商洽，葛委員長昨來濟與韓會晤，有所申述，現已商有具體辦法，將電鐵部，定明晚返青，

賀匪竄德格未逞

我方駐軍正堅壁淸野嚴密防範

黑城鎮殘匪被擊已潰竄

西甯四日電 馬軍長步芳昨接玉樹警備司令馬騄二十九日由鄧柯電開，頃據馬營長報稱，犯德格之匪，係僞第四師賀龍部先頭部隊約七八百人，二十九日夜包圍得格，經率隊出擊，戰約五時，匪敗退，計斃匪七十餘人，俘匪十人，據俘匪供稱，匪部食糧極形缺乏，大部正向德格進竄，現正堅壁淸野，嚴密防範。

蘭州四日電 盤據黑城鎮(海源東南一百餘里)附近之匪部，經馬鴻逵旅痛擊，二十九日將該鎮以南以西之堡壘，次第攻下，匪逃入宮堡南堡之內，三十日午刻，匪大舉返攻，激戰數小時，匪不支，朱匪退入堡內，徐匪向七營竄去，刻正向匪西南及正南剿中。

西安四日電 我何柱國軍佔領阜城後，連日殘匪攜械投誠者絡繹不絕，二十八日又有匪兵賈景文等二十餘名，攜械來歸，均予優容，遣回原籍。

成都四日電 現由道孚北竄，刻定鄉得榮穀城理化雅江巴安各縣，已無匪蹤，我軍已派大隊赴懋功一帶，向前跟蹤追勦。

防止走私

首都各界開會討論

南京四日電 首都各界提倡國貨會，三日召集各業代表，討論防止走私問題，到該會委員羅素約等，及代表趙連城等五十餘人，由羅素約主席，決議(一)由提倡國貨會與各業公會，合組防止，(三)組織京市業公會服用國貨會。

日在津舉行武官會議說不確

喜多北來係考察性質

今井武官對記者談

北平四日電 今井武官對記者談，豐台失馬問題，經中日互以誠意處理一切，刻已圓滿解決，日參謀本部派渡少將來華考察，現已抵津，四日來平，喜多武官此次北來，亦係考察性質，外傳在津召集武官會議說，絕對不確，喜多定五日來平，留一日即返滬，川越大使是否北來未定，

京市戶口總調查

一日辦理完竣

南京四日電 京市戶口總調查全體工作人員八千餘人，于今晨五時，均齊集就近各區警察分駐所，亦時正冒雨出發，開始按戶調查，所有戶口表格，統於二日前分發各戶，預先塡就，故今日調查手續，甚爲簡單，今日下午七時辦理完竣。

造就助產師資人材

設師資獎學會

教部醫學教委會

南京四日電 教育部醫學教育委員會，爲謀造就助產師資人材起見，決定二十五年度舉辦助產師資訓練班，並設師資獎學金；該項獎學金辦法，業經該會擬就，呈部核准，并由部今日通令各省市教育廳局，轉飭所屬一體遵照，

展期舉行

各區監使會議

因于院長不及入京

南京四日電 各區監察使會議，原定明日開幕，因于院長不及前來主持，茲決長期舉行。

中央監察會議

昨午後舉行第七次常會

△一決議處分案十一件

南京四日電 中央監察委員會，今日下午三時，在中央第二會議廳，開第七次常會，到會委員吳敬恒，林森，李烈鈞，褚民誼等，由常委吳敬恒主席，決議處分案十一件，并決定七月十三日舉行第二次監委全體會議，至五時散會。

捷克攝影記者在國聯會廳當衆自殺

抽出手槍自擊倒地

遺有致英法諸政要函件數封

日內瓦三日哈瓦斯社電 國聯大會今日開會時，曾因有人當衆自殺而中斷，爲自殺者名史蒂芬勒克斯，係捷克籍攝影記者，當會議至中途時，彼走入公報廳抽出手槍，自擊倒地，旋復立起而高呼曰，諸君乎，此爲最後之一彈矣，旋翻地不起，但乃未死，當經送往醫院，在會議廳桌上，發見有其演說稿及致英皇英外相國聯秘書長法總統等之函件。

國選四事務所日內即可告成

東北四省事務所址尚未決定

蒙藏等三所分設南京各會內

南京四日電 國民大會代表特種選舉事宜，由四特種選舉事務所辦理，所有組織規程，業由國府公佈，各該所選舉總監督，以離選舉期近，現正積極規劃，俟選舉總事務所成立，各所即可相繼告成，四選舉事務所，除遼吉黑熱四省事務所所址，尚未決定外，其餘蒙藏在外僑民及軍隊代表之選舉事務所，將附設于蒙藏僑務及軍事委員會內。

獻機祝壽

陳立夫發起

童子軍捐款

函分童軍會辦理

南京四日電 中國童子軍總會陳立夫等，以欣逢蔣委員長五旬大壽，凡我同胞及各機關團體，莫不樂輸資金，購機進獻，以表共同祝賀之壯舉，而示愛護國家及領袖之熱誠，故特發起中國童子軍捐款獻機祝壽，並擬定捐款辦法，函請各地童子軍理事會查照辦理，

購買材料

交由招商局承運

政院通令遵照

南京四日電 政院據交部呈請，通飭各機關，嗣後購買材料，一律交由招商局承運，除呈國府通飭所屬，及函請中央通飭各級黨部辦理外，頃特通令所屬，一體遵照。

明星大戲院

七月五日·六日·七日·八日·連映四天

名片：「歌舞昇平」姊妹作

天字第一浪漫滑稽歌唱愛情鉅片

汽車夫賣野人頭

女老闆鬧色情狂

明星；狄克鮑惠爾 暨 瓊白郎黛兒

合演亞道夫孟郁等通力大合作

河上春聲

輕鬆鬆！熱烘烘！

甜蜜蜜！辣蓬蓬！

春曲撩人禁不住！

電炬閃爍的百老匯……

……月色皎潔的威尼斯

舟中顛倒老徐娘！

福祿壽大戲院

◁注意本院七月份選映七鉅片之第一部▷

米高梅傾全力攝製明星中之明星空前大會串

七月三日起映

◇男性典型◇ 克拉克蓋博爾　◇金髮美人◇ 琪恩哈羅　◇影壇霸王◇ 華雷斯皮萊

參加大明星十位配角千人攝製工程技術消耗足開銀史上最新紀錄

血濺七海……光耀三星……氣凌霄漢……震撼山岳

極度刺激……極度殘酷……極度緊張……絕頂偉大

馬來海盜

翻開舉世影史，無一片足比其雄浩悲壯！

靈的創痛，性的飢渴，慾的瘋狂，綜合成人類不可抗之追求，演展出世間矛盾難了解之現實！

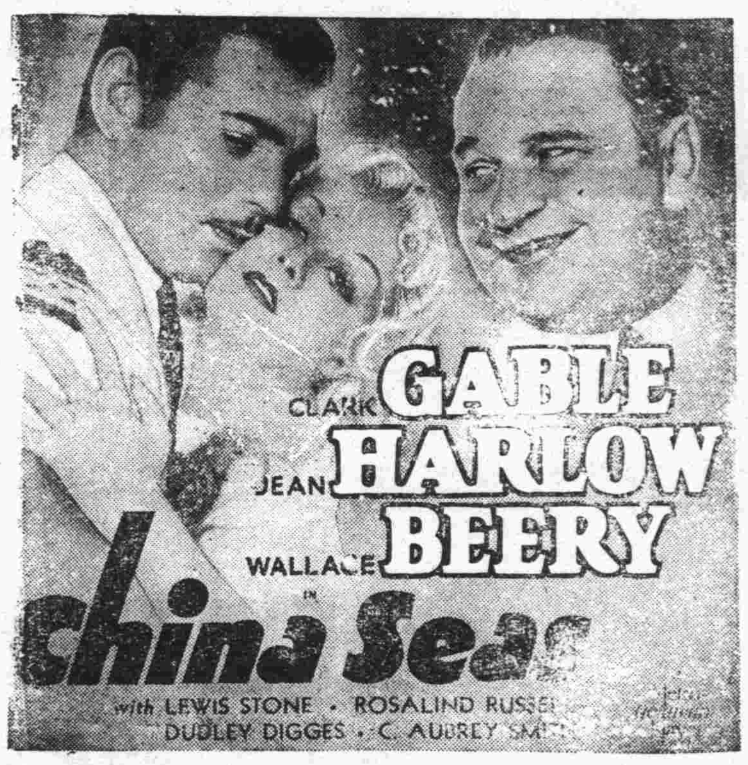

本片原名(CHINA SEAS)直譯中國海，爲米高梅一九三六年元月出品較「叛艦喋血記」資本超出三倍，原定在中國元月首次上演，惟因該片原名深受挫折，茲因該公司中國代表詳細伸述該片之意旨，果於本年二月間領取中國放映執照美字五零號，全片十大本，絲毫未剪，特此奉告，希各界注意。

舉盡所有鉅片，無一能比擬其珍貴難得！

☯太平洋穿破英雄胆　黑水海深刻美人心☯

避暑琴島者之先決問題：

一 要精神上的安慰

二 要身體上的舒適

關於 解決第一項問題 有著名

嶗山之勝·浴場之美·棧橋之秀·磤台之雄

在在皆足使遊客得到精神上無限的興趣充份的美滿

關於 解決第二項問題 有本號

應時衣料·精巧服裝·嬌艷羅紡·輕爽縐紗

種種皆足使遊客得到身體上無限的快感意外的美緻

□□□

福隆綢緞皮貨店

四方路七十號

價格公道　尺碼充足

常居本市者既已知之

新到本市者曷來試購

新到大宗夏季衣料

避暑遊客

◆歸時勿忘◆

到敝號剪幾件衣料攜回送給親友必得到相當謝意方不負此行耳

電話 五零八三 五九四一

實業部批准 註冊商標 仁丹

消化素 香口料

保障健康

際此時宜人適的氣候！
旅行哪，郊遊哪，看戲哪，看電影哪，
不由的誘着『都會人』的憧憬了。
然而，萬不可忘了，我們的良伴！
牠能替我們防備；
人群中的病菌，船車的暈醉，
並且，清爽的盡量的，去滿喫那行樂。

諸位！知道了麼？
出售了最合宜的「中包仁丹」！
顆數比小包多三倍；是六十粒，
並且，價錢不過是小包的倍價，
請買這最合宜的『中包』罷。

——各地均有出售——

總行 日本大阪 森下博大藥房　分行 天津漢口 仁丹公司

君如獲中首獎 二十五萬元

而君之健康又能使君享用此天賜鉅富耶當然是再好沒有了如其不然君之身體却是不佳那麼像許多財運亨通而體力不濟之人雖有如許金錢亦不過一空洞之飾物耳身體康健實爲人們最大之財富得之之道厥爲稍稍留意我們身體之需要而已無論何人都要不時一服清腸劑因爲腸中微有積滯誰都難免則間嘗將臟腑清理一下尤其是在熱天腸臟疾病流行之時使其工

作良好實爲要圖清導丸效大性和導滯平肝盡美盡善其治療便祕肝火膽疾頭痛防瀉痢保平安均有獨到之妙用　山西岱岳鎭富貴街馮萬謙君來書云『去夏鄙人患便祕之症以致飲食減少精神疲倦服用清導丸立見奇效不但大便通暢有序且精神體力較前倍增誠良藥也』清導丸各藥房皆有出售或逕向上海江西路四五一號韋廉士醫生藥局函購每瓶七角六瓶三元五角郵力在內

百事無心

直至韋廉士醫生紅色補丸補其血而治愈其血虧

當一個女人對於處理家務失其興趣對於子女煩擾漸生厭惡神志頽喪百事無心則其身體上必有根本疾患已屬顯然血虧一症婦女患者實繁有徒上述各種現象正是血虧之病狀其他症候如暈眩頭痛心跳面色蒼白肌膚瘦削或同時並現或繼續發生患者有時縱仍能照常起居但總不覺得果眞康健也　此等症象一經發生急須治理因血虧初起治之較易治之之道不外由血液增强其體力恢復其爲生理上或他種原因所耗去血中之要素耳適合此項用途之藥自應需要特別有益于血者韋廉士醫生紅色補丸即以此馳名世界五十餘年試閱下錄河北唐山許奎醫師爲其夫人所致之謝函可也　許醫書云『內子素患血虧身體虛弱四肢無力飲食減少無心操作雖注射各種補針兼服各種補品均無卓效後囑試服韋廉士醫生紅色補丸服完兩瓶自云病情蹉減續服六瓶各症悉愈現已十分康健爰書此以伸謝悃俾同病者知所問津焉』　韋廉士醫生紅色補丸治療血虧既已屢試屢驗則凡由血虧而起之各症自均善治之即如腦弱早老胃呆痛瘋癱疾消耗病後身體虛弱以及婦女特症等均是也尊處如無從購買可向上海江西路四五一號韋廉士醫生藥局函購每瓶一元五角六瓶八元郵費不取

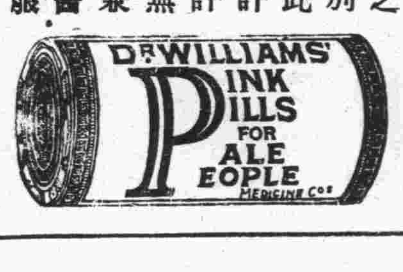

茶葉部特別大減價

如蒙惠顧無任歡迎

龍井種類	每斤原價
上上貢龍	四元
上上明前	三元二角
上明前	二元四角
明前龍井	一元六角
雨前龍井	一元二角八
上上龍井	一元
上龍井	八角八分
西湖龍井	六角四分

減價期內概不登賬

自壹日起

照原價八折三星期

零售不折不扣

毛尖種類	每斤原價
上上毛尖	一圓四角四
上上青毛	九角六分
上上貢尖	八角
上貢尖	六角四分
杭州上上貢尖	五角
杭州上貢尖	四角

電話：五四七八號

本號專售各種龍井歷以有年素蒙遠道顧客迭續惠購無不同聲贊美業經派員赴山採辦各種新茶均已運青茲値天氣日熱宜飲清茶爲酬答主顧起見首倡薄利主義將新到各種龍井及貢尖茶葉自七月一日起舉行

經理各種獎劵

閩江大商廣茶莊

青島四方路

用 **安那蘇** 以除痔 乃根本之治療

痔瘡及肛門諸症。貽患無窮，必須根本治療。安那蘇痔瘡藥塞，為治痔唯一良藥。止痛去痰，迅速安全。依法運用，定可斷根。患痔者，請試用之。

藥房均售

德國戈德克大藥廠精製

山東經理總批發處青島海陽路四號

聯合貿易洋行

美目盼兮
珠飾燦爛兮
齒牙不助其美何

衣飾華貴固為人所欣羡，然面部有一缺點，即足損其整個的儀態，尤其牙齒為外觀之中心點，欲求毫無瑕疵，須用兜安氏固牙香膏，最能滿意，因其質料超羣，能使齒牙潔白，口腔芬馥，牙齦堅固，男女老幼皆宜常用，可保永無齒患。

注意　此膏裝於錫質管內，不似尋常牙膏裝於鉛質管內而有中鉛毒之虞，尤為特點。

藥房均售

上海兜安氏西藥公司

西施得名

酒館或飯莊的女招待往々都有「西施」的稱號、她們艷麗嬌姿纖々手捧以好菜敬客、固然是她們有其本領令人很羨愛、這就侍服還是好吃足見兩全其美、但是調味沒有味の素必定不能成功所以味の素可說就是「西施得名」的根源。

味の素

（味之素）

(C—481)

三星蚊香

積滿盒蓋三隻，可獲鉅額獎金！

老牌三星蚊香係本社自闢農場栽培除蟲菊精工監製，原料純粹，效力偉大，行銷二十餘年，久蒙國人愛用，茲為酬答雅意起見，特備贈獎券分期開獎，凡積滿內盒盒蓋三隻，可向指定換券處當面換取贈獎券一張，多則類推，郵寄恕不照換，第二期定於七月十五日假上海公共場所當衆拈號開獎，一等獎限向上海總社領兌，二等至六等獎得向總社或天津漢口南京杭州廣州等五處發行所領取，諸君燃點著名蚊香，復得鉅額獎金，誠一舉兩得也，獎額列后

第二期獎額（以每期計算）

一等獎	壹張	獨贈上海中國國貨公司禮券國幣壹千元
二等獎	壹張	獨贈上海中國國貨公司禮券國幣壹百元
三等獎	拾張	各贈上海中國國貨公司禮券國幣貳拾元
四等獎	貳拾張	各贈上海中國國貨公司禮券國幣拾元
五等獎	壹百張	各贈上海中國國貨公司禮券國幣壹元
六等獎	五百張	各贈本社出品大號新三星花露香水壹瓶

上海中國化學工業社啟

特號三星蚊香　圓盒三星蚊香

換券處　國貨聯營所　青島中山路十號

(506有)

老牌國貨

華生電扇

保用十年　修理免費

上海華生電器製造廠出品

事務所：福建路五二一號　電話：九五七五〇轉各部

總發行所 國廠聯營所　青島中山路十號　濟南魏家莊安平街　電話 三三四三 五三五

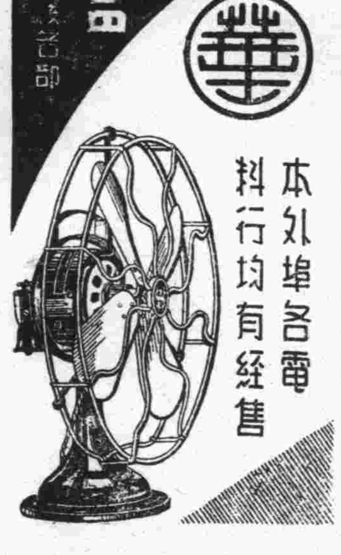

本外埠各電料行均有經售

(6.17寄)

恒義昇襪廠
大廉價三十天

自六月十日起至七月十日止

請注意　逐日更換之犧牲品

香港海狗牌蔴紗長袖汗衫	每件一元八角
香港海狗牌蔴紗短袖汗衫	每件一元七元
111龍門牌銀絲蔴紗短袖汗衫	每件二元四角
111龍門牌銀絲蔴紗長袖汗衫	每件二元六角五分
888金爵牌蔴紗短袖汗衫	每件一元四角
882金爵牌蔴紗長袖汗衫	每件一元五角五分
401細線短袖汗衫	每件六角
402細線長袖汗衫	每件七角
201細線短袖汗衫	每件三角
202細線長袖汗衫	每件三角五分
華盛頓長統眞絲襪	每雙九角
平口長統女絲襪	每雙四角五分
260金雀蔴紗舞襪	每雙四角
鮑勃霖雨衣	每件四元二角
44新式全毛游泳衣	每件四元二角五分
加厚軟木通草帽	每只一元六角加贈上等白粉一盒

特別犧牲品　標準洗衣皂每兩塊一角　上等白府綢襯衣每件一元五角加贈領帶一條

地址濰縣路四十九號　電話：三二二八

本市新聞

匪徒三名昨伏法

罪狀：王宗文張子剛搶刧並槍傷官警　龐敬祿架幼童王存推井中淹斃

徒刑罪三匪送李村監獄

上年十月三十一日本市東太平村一百五十九號張玉華肉鋪，及該村六十一號紀鳳岡雜貨鋪，同時被匪行刦一案，經該管公安第四分局先後拏獲正犯王宗文，張子剛，劉守文，劉月功，周振卿等五名，並奪獲手槍一枝，子彈十四粒，該犯等於警察前往逮捕時，竟敢開槍拒捕，傷害官警多人，王宗文，張子剛二犯，同時亦受有槍傷，經公安局呈奉市政府核准移送海軍司令部會審明確，王宗文，張子剛二名各處死刑，劉守文，劉月功二名各處無期徒刑，周振卿判處有期徒刑十五年，呈奉軍事委員會核准，王宗文，張子剛二名業於昨「四日」日下午二時，由海軍司令部會同公安局提出驗明正身，綁赴三號砲台地方，執行槍決，其判處徒刑之劉守文等三名，亦於同日移送李村第五監獄執行云。又訊，本年四月六日本市無錫路六十五號住戶王克興之子王存，年九歲，被匪徒龐敬祿誘往勸商場樓下推入井內淹斃，致函事主勒贖一案，經公安局偵緝隊將龐敬祿拏獲後，偵訊屬實，業經公安局移送海軍司令部會審明確，判處死刑，呈奉軍委會核准，亦于昨「四日」日下午二時將龐匪敬祿由公安局提出驗明正身，綁赴三號砲台地方執行槍決。

行刑之前

昨日下午二時公安局皆準備妥當，由拘留所內將匪犯三名，先後提出，先提出者爲龐敬祿，後提出者爲王宗文，最後爲張子剛，王宗文出門時大聲呼道「我今天要死了，向大家報告報告，我是嘉祥縣城南四十五里大王莊人，希望弟兄們給我一下子痛快的」，言時有懼色，龐敬祿則兇目炯炯，毫無怯狀，笑向王道，「你放心吧，准痛快就是啦，我死了也不寃啦，好事也作過，壞事也作過，當年還在二十六路軍當過連長哩！」言罷唏噓不已，王宗文又相繼言曰「我已經晚死七八個月了，在去年我受傷時，那是應被打死的」，旋即攝一影，架至汽車上外出，張子剛則戰慄不復成步，一言未發，

行刑經過

由公安局出發時，凌局長，崇隊長帶警乘公安四五兩分局之警報汽車在前引導，三匪載於清潔隊之汽車，海軍司令部徐參謀，公安局沈科長，徐主任，鄧醫官等，在後乘車隨行，經過湖北路，中山路，館陶路，甘肅路，綏遠路，遼寧路，威海路，台東六路，豐盛路，過仲家窪，直赴三號炮台刑場，沿途汽車行走甚慢，夾道觀者途爲之塞，東鎮一帶尤多，不下之七萬人，刑場山上，人亦估滿，幸沿途公安二四各分局均加崗戒備，秩序尚佳，抵刑場後，號聲一鳴，海軍司令部執法隊先後鳴槍，將三匪擊斃，鄧醫官驗看後，即由該管公安第四分局用棺掩埋。

布告原文

海軍第三艦隊司令部布告第一九號，照得盜匪犯王宗文，張子剛，夥同劉月功，劉守文，周振卿等多人，于上年十月三十一日夜間執持槍械，連搶東太平村張玉華肉鋪，及該村紀鳳岡雜貨鋪錢財二案，王宗文，張子剛，等並於查緝時，開槍拒捕，經官警還擊，當場擊斃夥匪李自李，劉繼標二名，並將王宗文，張子剛拏獲，並在王匪手內奪下八音手槍一枝，又由其身畔搜出子彈十四粒，其案內夥匪劉守文，劉月功，周振卿等，亦先後拏獲，送經本部會審屬實，當依行營勦匪期內審理盜匪案件暫行辦法第二條第二款判處王宗文•張子剛以死刑，並依刑法第三七條併各褫奪公權終身，復依本辦法第七條均予執行槍斃，業呈奉國民政府軍事委員會核准在案，除案內匪犯劉宗文，劉月功，周振卿等另依法分別判決外，茲定於本月四日下午二時執行，應將王宗文，張子剛提出驗明正身，綁赴刑場執行槍斃，以照炯戒，合行出示仰居民人等一體週知，此佈。

計開槍斃匪犯二名。

王宗文，男，年三十一歲，山東省嘉祥縣人，無業，

張子剛，男，年四十歲，山東省金鄉縣人，無業，

二十五年七月四日。

昨日槍決之三匪中王宗文左張子剛右龐敬祿

槍決後之三匪屍

美國水兵被人奪包 報警查緝

昨晨三時餘，有美國水兵

（中）

軍事參議院副院長 王樹常昨晚來青 此來係爲避暑約住一月

軍事參議院副院長王樹常，於昨日（四日）下午七時四十分，隨膠路十二次車，偕眷屬由京過濟抵青，招待處總幹事楊吉孚•迎至四方車站，沈市長及公安局王局長鮑所長等均在青島車站候迎，王氏下車後，即赴福山支路二十二號下榻，據王氏在車中語記者，此來係暑期小住，並無其他任務，西南時局，仍在沉悶中，但地方甚安靜，余過濟時，曾晤見韓主席，因時間倉促，未獲多談云云。

生理學會 九屆年會在山大舉行

中國生理學會定自八月三日起至九日止，假本市國立山東大學科學館開第九屆年會，同時慶祝成立十週年紀念，昨已函邀各界人屆時前往參加云。

今日下午足球比賽 健華戰意軍

島上足球勁旅健華隊，定今日（五日）下午四時與意海軍萊班多艦足球隊交兵，預料屆時定有一番緊張而精彩的演出，交戰區馬場足球場云。（青島）

四方勞教館明日遷移 新房在興隆路

市立四方勞工教育館主任朱光亮，現因舊有房屋不敷應用，特賃妥該村興隆路一號樓房一處，計上下共十六間定於六日遷至新房，該房位於該村之中心，門前又有空場數畝，將來可作簡易運動場云。（中）

湛山新闢各路佔用民地應發之地價 尚未具領之各戶 財政局限期發放

財政局以湛山新闢各路佔用民地之地價，尚有多戶未到局具領，致此案不能清結，昨特發出通告云。爲通告事，案查本市湛山新闢各路，佔用民地，應發地價，業已次第發放，惟尚有張懷俊等九戶地價，或因住址不明，無從通知具領，或屢經催領置若罔聞，事關通案，急待清結，未便久懸，除將該項地價暫由市庫保存外，合行登報通告，仰未領地價各戶限於二十日內到本局第三科房地股具領，以便結束，逾限不再發放，慎毋自行放棄權利爲要，特此通告。

計開 未領地價各戶及佔地面積應領額數

姓名	佔地面積	應領地價
周萃	三，四八一	五五，七〇〇
張懷俊	三，八二〇	六一，一二
賀清記	一一，五〇〇	一八四，〇〇〇
夏筱芳	一，七八〇	二八，四八
三友堂代表高級陞	二三，七八〇	三八〇，四八
童吉	二一，〇四三	三三六，六九
復興堂	一四，七〇〇	三三五，二二
華豐恆	三，四五四	五五，二六
張懷俊	三，八二〇	六一，一二

木刻展覽會由濟來青 約在本月中旬

山東省立濟南鄉村師範學校木刻研究會主導王紹洛，與木刻作家楊荆石，張石帚等，在濟籌備之全省木刻展覽會，定本月六日在濟南貢院牆根省立民衆教育館舉行，茲聞王君等爲使青市人士增厚藝術興趣起見，擬濟展覽完畢，即移來青市展覽，爲期約在本月中旬云。（中）

人力車場各路將增添

公安局昨訓令各分局云，據社會局勞動股主任陳克踴來局聲稱，據人力車夫公會呈請，擬在滄口路，博山路口等十處，添人力車停車處，業經本局會同社會局勘查在案，查該處等是否需要及有無其他妨礙，合行抄發該項清單令仰該分局復查具報，以憑核辦，此令，（民言）

財政局長郭秉龢昨晨返青

財政局長郭秉龢，因公于月前去京，茲已事畢，昨晨（四日）八時乘膠路二次車返青云。（青島）

日艦隊司令及川離青 今日乘出雲赴滬

日本第三艦隊司令及川，來青後之行止，已見前報，茲悉及川氏定今日（五日）午後一時，乘出雲艦離青赴滬云。（中）

劉海粟本月來青 展覽畫品

名畫家劉海粟，其作品曾於去歲夏季在本市展覽，劉君現又致函市政府楊參議，將於本月二十日左右再來青展覽作品，昨日楊參事及楊總幹事，已覆函歡迎云。

童軍指導員 調教局長報告在京受訓經過

本市教育局前奉教部令，着派本市各中小學校童子軍指導員赴京受訓，該局當遴選隋顯生（薛家島小學）于敏（大埠東小學）管述傑（禮賢中學）光才（北平路小學）等四人前往受訓，迄今已兩月餘，受訓期滿，隋顯生等四人於二日晚由京返青，昨（四日）日特赴教局謁見雷局長，報告此次在京受訓經過云。

盲校畢業禮後雷局長與全體學生合影

高昌然之子服毒身死 原因不明

市外大麥頭村門牌一一八號住戶高昌然務農爲業，有子名叟，年十九歲，於昨日（四日）上午忽然服毒身死，其家人發覺，已救治不及，當報法院檢驗掩埋，其自殺原因無人得知云。

膠路局變更辦公時間 自十日起

膠路局以近來天氣日漸炎熱，各機關業已先後縮短辦公時間，該局特援照往年成例，特自本月十日起，實行改爲早七時上班，午後一時下班，以避炎暑云。（新聞）

學校消息

▲膠濟鐵路青島職工學校，第七期學員，業於日前考試完畢，第八期新學員已報名截止，定於六日下午七時，假廣州路該路工會大禮堂，舉行第七期畢業及第八期開學典禮。

▲北平聾啞學校師生十餘人，定今日（五日）下午六時，由濟乘車來青，參觀本市建設並遊覽風景，且趁機使各生作各種談話講演，招待處，準備派員招待云。

▲本市各鄉區小學麥假，現屆期滿，教育局特於日昨通令，鄉區初高各級小學，定於本月六日一律開學，正式授課云。

▲膠濟鐵路中學，及青島四方兩小學，均定本月十日「星期五」起放暑假云。

▲本市日本小學師生四百餘人，於昨日「四日」上午八時至東鎮附近一帶旅行云。（中）

金大參觀團參觀日程 自昨日起至七日止

金陵大學農學院，所屬農業專修科，陝籍畢業生植物生產組參觀團，來青考察農業一節，已誌前報，茲錄該團參觀日程於後，四日上午，一，農林事務所，二，山東大學，下午，一，商品檢驗局，二，義利油廠，三，醬油工廠，四，山東烟草公司，五，觀象台，五日•星期自由遊覽•六日，一，東鎮林木苗圃，二，海泊河菓樹苗圃，三，滄口血清製造所，四，丹山菓樹，五，下五埠村蘋菓特約農田，六，梨樹特約農田，（漢河村），七，李村農事試驗場，八，李村苗圃，九，李村植棉場，十，河東養雞中心區，十一，雙山村葡萄推廣中心區，十二，吳家村蔬菜推廣中心區，七日，一，午山桃樹推廣中心區，二，枯桃村花卉推廣中心區•三•魁窰櫻桃推廣中心區•四•李村辦事處，五，李村醫院，六，李村中學，七，滄口小學，八，滄口農工銀行，九，滄口合作社，十，四方公園，十一，第三碼頭。

盲童工藝學校畢業典禮參觀記

盲童廿餘觀衆數千濟濟一堂盛況空前（毅）

籐器佳美游藝精彩社會人士同聲贊許

◀殘廢人變成有用國民足見教育萬能▶

我們常聽到一句「教育萬能」的話，有時總不免有點懷疑，教育力量雖大，又何至於「萬能」呢，可是現在就有事實擺在我們的眼前，叫我們又不能不贊服了。

我認爲教育在普通人的身上，並不見得怎樣驚奇，但是一些盲目殘廢的人，竟把他們訓練得常識豐富，且有謀生技能，這眞不能不歸功到教育萬能上。

關於殘廢教育，本市登州路有盲童工藝學校之設，到今年已有一班畢業的了。

昨日就是本市盲童工藝學校舉行畢業典禮的一天，地點是假民市大禮堂，同時舉行游藝並展覽成績，儀式極爲隆重。時間定爲下午二時，

記者準時趕到，看見禮堂裏擺滿了該校盲童工藝的成績，成績的種類，多數爲籐編物，和一少部份線織品，籐編物如椅啦，桌啦，莎發啦，躺椅啦，茶几啦，榻床啦，凡日用的籐編傢具，都應有盡有，不但編製精巧，而式樣尤爲美觀，其堅固耐用，更是市上售品所無有的，內中還有用籐子編了一些小飛機，小巧玲瓏，寓有航空救國的意思，雷局長的男女公子，還買了一些拿着玩呢。

線織品很少，多爲裹腿，帶子等類的東西，也很結實耐用，總之以他們這些失明的盲童，造成這樣精巧的技藝，就在目力健全的人，也不易辦，怪不得觀衆們異口同聲的一致贊許了。

到「三點多鐘，總算正式的開會了，這時到的來賓約有數千！盲童學生二十餘人，濟濟一堂，眞是盛況空前，由該校校長楊純主席，楊君亦係盲人，着白色制服，鼻架黑色眼鏡，意態敦重，驟視之絕不似一盲人，該校董事張樂古君任司儀，黨歌唱罷，主席讀遺囑後，報告開會宗旨，井井有條，語語動人，一盲人而有如此學識，不能不令人欽佩，教育局長雷法章，訓詞甚長，報告該校歷史及盲童教育的意義綦詳，學生答詞，亦言簡意賅，非訓練有素，何克臻此。

此後便表演游藝，唱歌有「美哉中華」，「大陸歌」，「四部輪唱搖船歌」，「蘭草四音合唱」，「文明歌」音韻高亢，節拍合奏，歌聲一罷，掌聲如雷，國樂有「歡迎譜」，「七星伴月」「花花綠」，簫，笛，胡琴，板，鈴等，湊合一起，娓娓動聽，其平日之有組織有訓練者可想見。

獨唱中有盲童獨唱「夫而加船夫曲」教師楊夢雲（亦係盲人）用提琴伴奏，此齣以相得益彰，最爲精彩，此外楊夢雲之「提琴獨奏」，盲童之「雙簧合奏」，亦各有獨到之處，話劇有「改進盲人生活」，指示盲人應走的途徑，涵意極爲可取。最後爲體育遊戲，有「疊羅漢」，「飛機」，「寶塔」等，迅速敏捷，求之於雙目健全之中小學生，亦屬不易，足徵平常訓練之得力了，末後全體堂門前留影，此一幕隆重之畢業典禮，便宣告結束了。

青島 萬國體育會 賽馬廣告

會址：山東路曲阜路十八號三樓　電話：三千八百零二號

緊要啓事

本會定於七月四日（禮拜六）舉行慈善賽馬，計賽十四次，搖彩統票每號售銀（一元）又於七月五日（禮拜日）舉行常賽，計賽十五次，搖彩統票每號售銀十二元。

■本會賽馬日期除每逢禮拜日照常舉賽外最近復於每禮拜六增加慈善賽馬一天

■最末次之小香檳票自第三百零一號起寄託中山路景昌，亨得利，青元，元成及日本商店等各代銷處預先出售，每張一元，該次彩銀特多，欲購請早

青島志成 英文學社續招男女生

英文速成科初級高級各續招生四名　日文速成科招生五名

普通科七名學費英文科初級每月三元高級四元日文科每月三元（按期繳每月減收五角）六個月畢業每日實地練習會話文法作文，繙繹及英日最新標準之音學担保三個月內有談話之能力六個月後能談流利之英日語

日文普通科　業授課時間英文科由教者與學者議定一小時爲練習時間日文科每日午後二時至四時晚間七時半至九時半任擇一小時爲練習時間（報名時間除禮拜日外午前七時至十二時午後四時至十時惟初次入學者須繳報名費一元報名從速勿失良機本社日文科聘請中日教師數名均係日本師範畢業教授多年富有經驗教授得法學員上課後自知言之非虛也附設暑期補習班課本自由時間自由　社址禹城路十一號

青滋醫名　楊爾包芝麥湯　Dr. Tomasz L. Burjan

名醫湯麥芝包爾楊由德來青寓廣西路四十二號專治各種內外疾病妙手回春

辦公時間　午前十時至十二時　午後三時至六時

代郵

周乃昌君所劉圖章務祈速速帶來，急用！　德盛

鳴謝中醫士孟五人先生

孟五人先生遼寧人醫科專門學校畢業對於中醫研究尤深在瀋陽平津一帶懸壺活人無算去年來青掛牌應診凡疑難等症一經孟君診療無不手到病除蓋孟君診病能將中西醫術並用以故對於患者病之情狀診察獨精與普通中醫迥乎不同上月家嚴患麻痺症左手麻木右口角向上歪動口吐涎水狀似中風經各醫診治均認爲中風服藥多劑未見效果後經孫銘之先生介紹孟君前來診治孟君診察脈象認爲係痰水過多氣血虧耗所致投以化痰利水兼補氣血之藥未數劑左手已不麻木右口角已不向上歪動且能行動自如足證孟君診察脈象處方治病各有獨到之處實非一般專背湯頭歌訣之中醫所敢望其項背也事後鄙人按其診例送致診費而孟君堅不肯受鄙人感激之餘特登報鳴謝並向患者致介紹焉孟先生現住萊蕪一路門牌九號門診一元出診兩元（車費在外）赤貧免收。

苟孟龍謹啓

避暑洋房出租

地點　齊東路十六號

房間　大小二十間

設備　各種衛生器具　上等傢具色色俱備

優待　如租長期一年者租金特別低廉

接洽號　本宅

長生小兒科醫院　附診內外兩科

時間　門診　上午八點至十二點　出診　下午一點至六點

地址　平原路四十五號　電話六八零八

國醫王峻峯啓事

大磅出讓

茲有六噸四噸大磅各一架廉價出售如有要者請駕臨大港一路十六號接洽是荷　本號電話五零零三號

醫學士吳廸變更診療時間啓事

啓者敝人在青施診以來幸蒙各界不棄是以近來診務日繁精神有限茲爲略事休養起見將午後診療時間改爲五至九時午前仍舊（九至十二時）所有以前預約各種手術均請午前來　瘰癧包皮過長疝氣等手術負責很合外科花柳科梅毒淋症及其變症以及神經衰弱等症取費低廉（診所：中山路中間九十八號二樓電話六二六六）

美豐洋行 仁德有限公司 啓事

啓者自一九三六年七月一日起美豐洋行辭去福特汽車公司青島經理該項經理現歸仁德有限公司接辦

自一九三六年七月一日起美豐洋行將其青島全部營業生財及外欠如數讓渡予仁德有限公司此後欠美豐洋行款項之各欠戶概請逕付仁德有限公司該公司所發給之收據即爲正常有效各主顧家前在美豐洋行所享有之服務辦法統由仁德有限公司繼續履行是以福特經理雖經轉移各主顧家並不因此感受任何不便更望源源賜顧無任歡迎

美豐洋行 仁德有限公司 仝啓

爲聲明事茲經福特汽車公司委任敝公司爲青島經理自一九三六年七月一日起開始營業寫字間及樣子間仍用前美豐洋行舊址特此公告

仁德有限公司謹啓　總行煙台

上海中南棉毛織造廠出品

註冊 商標

游泳健將好消息　水上運動必需品

游泳者，活潑精神之源泉，發達體力之捷徑也，鍛鍊身體，健強筋骨，血脈流通，精神豐富，舉止爽快，思想清晰，水上運動，誠爲健美體格第一良策，敝廠有見及此，特製純毛游泳衣褲，毛質離水，溫暖護體，鬆緊適宜，運動自如，茲爲迎合時勢，使游泳界歡迎起見，定價特廉，請來購試，便知至誠之供獻，

666 純毛女裝游泳衣　每件原價五元二角　現售四元二角

777 純毛女裝游泳衣　每件原價五元四角　現售四元四角

969 純毛女裝游泳衣　每件原價五元八角　現售四元七角

每件只售四元五角

每件只售四元九角

每件只售三元八角

每條只售二元八角

各分銷處一律奉送

購本廠游泳衣褲一件贈太陽鏡一付

分銷處

中華工業聯合會 中山路

鐵路消費合作社 泰安路

福順泰 中山路

餘祀祥 濰縣路

祥雲壽 中山路

同泰祥 北平路

同泰祥分店 四方路

鴻聚昌 濰縣路

德源號 濰縣路

玉春號總經理

高密路　電話五八〇六

各地新聞

陝州黃河水漲　水頭已流至山東　洛口大堤修築完　水位達廿八公尺餘

濟南快信云，近數日來魯省多雨，連陰不休，濟南市自昨日（二日）始完全放晴，本省黃河因即屆伏汛，水位亦已見增漲，緣陝州水位，前日驟漲一尺，水頭今日（三日）已行到魯，益以雨水匯聚，現洛口水位達二十八公尺零三分，正繼漲中，在此陝水增漲聲中，魯省河防，多半修守完固，下游亂荆子及壽光閘子兩處淤灘裁灣工程，現正添工趕做，不久亦可報竣，至於爲省垣屏蔽之洛口黃河大堤，山東省政府主席韓復渠氏自兼長河務局後，即令河務局趕速修葺，現在將洛口石壩修竣，今日「三日」特派李毓英前往驗收，李毓英奉令後，即於是日上午十一時前往，並於同時驗收南二分段石料，至午後六時始行返濟云。

魯預算公佈前　財廳擬定　各縣收支救濟辦法　提經省政會議議決　—條文凡四項—

濟南快信　山東省地方廿五年度預算，前經財政廳造具地方概算辦法及各項書表設例，呈由省政務會議通過，令各縣遵限編造，復經預算審查委員會審查完妥，呈送中央核示備案，財政廳茲以廿四年度已行終了，廿五年度業已蒞臨，預算公佈稍遲，深恐影響一切，田賦附加帶征不便，致各項行政經費無法支付，故特擬就預算未公佈以前救濟辦法四條，於今日（三日）提請省政務會議公決，當經決議照准，茲將其救濟辦法，探誌於下，

救濟辦法　山東省各縣地方廿五年度預算未公佈以前暫行救濟辦法，一，各縣田賦附加在預算未公佈以前，廿五年開征第二期田賦時，應暫照廿四年度預算核定捐率帶征，以資應用，如果預算公佈後，捐率有變更時，再於明年第一期應征捐率內分別增減，二，縣地方各機關經費二四年度內未經奉令裁減或變更者，應照廿四年度預算數目於年度開始之第一個月起，每屆月底先行借支八成，俟預算公佈再行照發，三，各機關經費在廿四年度奉令裁減或變更者，得照現在呈准應支數目借支八成，但未經呈准者，不得藉詞已經由縣編入概算要求按新數借支，四，各縣關於臨時開支，應俟預算公佈再行辦理，如有特殊緊形急不可待者，應專案呈請核辦，但各督察區所轄縣份，應呈由各專員核轉。（三日）

南通惡紳　天良喪盡

△剜人之腦爲子療病

△被剜嬰兒幸得救星

南通通訊　本縣石港鄉紳李某，家極殷富，年逾半百，祇獲一子，年已十二齡，不料此李氏一脈之獨生子，去歲忽患痨瘵，闔家驚惶，即延本縣著名中西醫士，輪流診治，不料迄今一載，未見起色，李某更焦急欲死，重金覓取方藥，日前延得某術士診視，術士謂病可痊愈，唯須生人腦作藥引始可，李某竟信其言，四出覓求，然此種藥引，求無可求，於是異想天開，輾轉設法，至唐閘育嬰堂內，冒領一二歲男嬰，聲言係作養子也，實則係剜腦作藥引之用，定於前夜在家取腦合藥，又一術士所囑取腦之人，須裸體倒懸，殆其垂斃，剜之始有神效，蓋既久懸之後，一生精華，卒灌注在腦髓中也，故李亦如法泡製，於該孩口中，並塞有棉絮，防其呻吟而驚動他人，既懸之後，至夜午詎此孩口中棉絮，忽脫落墜下，嬰孩久受大痛苦，至此乃哇而大啼，殆再將口塞好，已爲鄰人聞聲，立即飛報該地公安局，局長得訊，當即帶同報告人親往搜查，果如所言，即將該孩救下，已奄奄一息，當將李某帶局嚴詰，始得其情，聞者無不驚詫無比，現此案已解送地方法院偵訊，縣人以李某身爲鄉紳，竟如此殘酷兇狠，作此慘無人道之怪事，將羣請法官予以嚴懲云。

長治縣境　豺狼橫行　三五成羣　見人即撲

長治通信　長治縣境最近大鬧狼警，豺狼每日三五成羣，橫行於野，爲害農民，上月廿三日，在城北十五里之王村早間，有某姓之一幼童在地工作，被豺狼銜去無蹤，晚上復有王姓婦在地工作之際，一狼突出其背後，而將該婦噬死，經田間工作者大呼，幸保全屍身而未果狼腹，以致該縣境內大起狼警，農民咸有戒心，赴田間工作者必成羣而後方敢前往，於廿五日早六時許復在北門外距城二里許之景家莊南間發現一大蒼狼，向南馳竄，行至城根時，復有人呼追逐，該狼乃逕向北城門而竄入城內，當該狼方至甕城時，門警及行路者多人呼喊，並不懼怕，仍向內奔跑，旋即有當地住民多人，隨後追趕，正追逐間，該狼入北街之西北營間而不見。

山東教育廳　考察各縣辦義教情形　按照成績優劣　—分別予以獎懲

濟南快信云，山東省教育廳前遵奉教育部令，自二十四年度起辦理全省義務教育，救濟失學兒童，以各縣縣長及專員，各縣主管教育科科長及縣督學、教育委員等，共同協力進行，以期普及教育，現二十四年度已經終結，教育廳，茲爲檢討過去一年來各縣辦理義教成績，作將來改進方策起見，特分派省督學趁各縣視察一切義教情形，刻奉派赴各縣視察義教之省督學均已公畢回濟報告，其實事求是認眞辦理者固多，而奉行不力，或成績不著者，亦不乏人，教育廳當按照報告情形，將所有各縣辦理義教成績優劣特著者，遂一開列詳表，擬定獎懲考語，於本日（三日）提請省政會議討論施行，以昭功過，而策進行，當經議決照准，茲將各縣應受獎懲人員，分誌於次。

▲應行獎懲之縣長及專員

青城楊承榮晉一級，煙台張奎文記功一次，福山李樹森記功一次，文登劉崇武記功一次，齊東梁中權記功一次，齊河李世激記功一次，陽穀楊霽峯傳令嘉獎，觀城中公勳傳令嘉獎，臨　周鈞英傳令嘉獎，臨沂范築先傳令嘉獎，鄆城梁鍾亭傳令嘉獎，甯陽王耀滰記過，曲阜孟憲剛記過，泗水秦載敬記過，清平張丕堂申斥，

▲應行獎懲之教育科科長

肥城李沫亭晉級，臨邑朱坤剛記功一次，青城董日信記功一次，齊河劉玉如記功一次，臨　劉志會傳令嘉獎，齊東邢朝冠傳令嘉獎，萊陽蘇正綱撤職，濮縣部玉珂撤職，甯陽朱永中記過一次，曲阜張辛李記過一次　泗水張獻珂・清平傳玉清，記過一次

▲獎懲縣督學及教育委員

齊河縣督學崔毓棻似應記功一次，青城縣督學楊向廉似應記功一次，齊東縣督學仇兆說似應傳令嘉獎，泗水縣督學王育芝似應撤職，萊陽縣督學馬中麒似應記過，清平縣督學王鳳嶺似應傳令申斥，清平教育委員李光祖似應撤職，萊陽教育委員童樹標似應撤職。（三日）

山東大戲院

時間　下午二時起　循環放映

◆價目◆　樓下一律四角　樓上前排七角　後排五角

派拉蒙公司偉大鉅片之一

卡爾勃烈蓀　曼麗愛立絲

合演溫馨膩豔風流宮闈歌舞滑稽鉅片

風流皇帝

偉大歌舞比賽　新式時裝展覽

看維也納華爾滋舞，仿如茜窗窺浴　聽勃烈蓀四大情歌，儼若羽化登仙

香豔！滑稽！細膩！刺激！輕鬆！

甜蜜蜜，酸溜溜，苦澀澀，火辣辣，戀愛滋味盡在不言中！

狂蜂戀蝶銀河艇！　盪氣迴腸宛轉歌！

參加明星千數　最新名曲多支　歌舞場面難計　滑稽令人捧腹

最新創造的歌譜舞式！　雄偉富麗的畫面背景！　纏綿詼諧的笑料調情！

下期開演　藝華公司本年度最精湛出品

化身姑娘

韓蘭根　王引　袁美雲　周璇　王桂林　主演

全部噱頭　全部新奇　全部刺激　全部神祕

無敵牌擦面牙粉

頂頂老牌 國貨牙粉
擦面擦牙 十大功用
家庭工業社出品
凡有人烟之處皆可隨地購到

青島經理中山路福順泰
華北經理天津東興棧

花柳界秘寶
白濁除根藥
功効：殺菌淨毒 消炎退腫 利尿鎮痛 根本治療
主治：淋濁腫痛 急慢新老 醫藥無効 五淋白濁
透膜殺菌 一盒斷根
萬利大藥房獨家發行 杭州城站許衙巷 電話一六六六

萬利止咳素
主治：傷風咳嗽 嗜菸時症 乾咳不止 久咳不止 氣喘多痰 深夜嗆咳 喉痛躁燥 老年咳嗽 痰湧氣塞 產婦虛咳 肺癆咳嗽 肺絡損傷 痰中帶血 腥臭痰症 小兒咳嗽 晝夜不停 逢節必犯 諸般咳症
萬利大藥房總發行 杭州城站許衙巷 電話一六六六

補血固精丸
腰痛 遺精 腦弱 腎虧 特效靈藥
此情此景將使足下精神事業受莫大之影響
欲挽救請服補血固精丸
主治：精關不固 遺精滑精 精神虧損 腦力衰弱 夜眠不安 骨節痠痛 四肢無力 月經不調 久不受孕 諸虛百損
萬利藥房獨家發行 杭州許衙巷 電話一六六六

青島總經理膠東大藥房 總號北平路 電話四三二二
第一支店威海路電話六二三〇
第二支店四方路電話四九七〇
▲分銷處：神州藥房 李村路 惠東藥房 天津路 共和藥房 中山路 華新藥房 膠州路 漢美藥房 四方路 漢成藥房 四方路 新民藥房 天津路 至誠藥社 東平路

早婚者鑒
價目 每瓶大洋一元
先天本原不足 後天調養失宜 更益以早婚斲喪 於是真陰告竭 而精液薄 氣血兩虧 而腎水涸 未屆不惑之年 而已頭髮花白 縐紋滿面 或兼夜夢遺精 日久則成陽萎不舉 而種子維艱 危險孰甚
華爾德遺精藥片 為治療遺精病之根本良藥 不論新舊輕重病症 或有夢而遺 或無夢自洩 均有奇效 服後必能當夜止遺 漸復康健 靈驗無匹
各處藥房均售
上海泰和西藥公司總經理
青島漢美大藥房總經理 四方路三十一號 電話三五〇八號
本埠各藥房均有代售

請飲！
▲欲使兒女健全活潑▼
▲欲使身體肥胖強健▼
衛生消毒 牛奶
滋養豐富 山羊奶
青島牛奶舍
敝場特點：開幕最早 民國四年已至於今 規模宏大 設備完全 良種牛乳 不誤主顧
牛奶場 太平鎮 電話三〇〇四
本行 堂邑路 三〇三六號
分行 遼寧路 五一〇六

催眠術
催眠術界之最有權威者余萍客先生所著之催眠術書，無論何人依法練習必能成功，立可施演如調劑情感，戒絕嗜好，治療百病，改換頭腦，偵探祕密，自吐口供，遠感他人，失戀復合，制敵決勝，預測物價，涵養精神。及游戲類×如假死飛頭，亡魂闖會，圓光透視，無索自綁，好人成難，水變美酒，紙化金銀，縮地談心等奇蹟，茲免費分贈此種催眠術刊物，指導人人都可達成功目的，有志研究請來函索取。
上海郵箱叁貳壹號心靈科學書局
刊物 指導成功 函索即寄

中山路總發賣處 滋養軒 電話二四八三號
牛奶部 青島牧場 電話二一一七六號
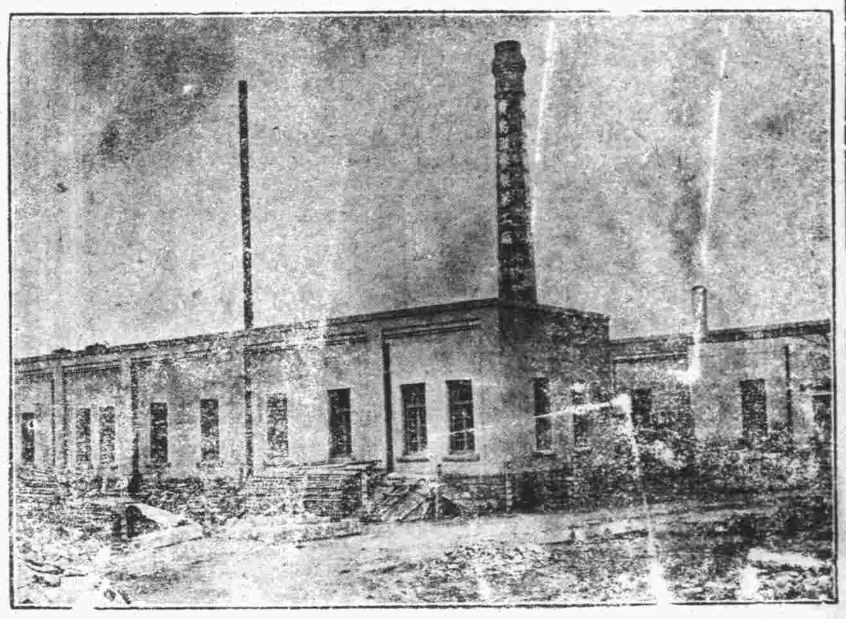
價廉味美
購用者可由工廠直接送到
機器自造
各種滋養餅乾
各種滋養櫻花糖
各種滋養牛奶糖
各種西式糖菓
青島滋養軒製菓工廠 電話三三五二五號

力士香皂
力士香皂芬芳馥郁 歷久不退 且看膚和潤 無乾燥損膚之弊 故進一言以為介紹 胡蝶
早晚淨面・用此香皂・可保毛孔清潔・肌膚光滑 故中外明星十九愛用 力士香皂・以保美顏常駐・
『余雖喜用脂粉但淨面必賴力士香皂故能肌膚白嫩無瑕』 派拉蒙明星克萊黛考白脫 最近影片「風流果」之主角
TOILET SOAP
贈券
附上郵票五分請寄力士香皂一塊可供十日試用此致 天津郵政信箱十三號 力士香皂部
姓名
住址
（島時）（一）

欲請接生者注意
茲有產科專家，王夫人遠篠石子，精通華語，殷勤耐勞，曾在日本產科專校畢業及各大醫院實習甚久，在本埠開業亦歷數載，經驗宏富，手術靈敏，遇有難產，如橫生，倒生，顏面生，假死等症，尤爲專長。現住廣西路十一號二樓電話四七五九號

青島鹽業銀行廣告
本行創立於民國四年信用久著總行設在上海並於北平天津漢口南京香港廣州杭州等處設有分行各省會均有通匯機關
業務科目
商業部：存款 匯兌 押匯 貼現 放款 買賣有價證券
儲蓄部：定期儲蓄 本息合計定期整數儲蓄 整存零取儲蓄 零存整取儲蓄 存本取息儲蓄 活期儲蓄 定有詳章隨時送閱
股本總額壹仟萬元
已收股本柒百五十萬元
公積金五百八十七萬餘元
電話：經理室二四八二六 營業室二七九三
行址：河南路六十八號 電報掛號七七五號

環球齒科醫院
△科學化的設備
△電機化的治療
△平民化的取費
主治科目：保存科 矯正科 補綴科 口腔外科 小兒齒科 X光科 電療科
診療時間：上午九時至十二時 下午一時至六時 星期日下午休診
青島湖南路四十四號
電話：六八六八號
院長薛成九
副院長楊冠盛

請君若欲消暑提神
最上飲品
請飲三星美味汽水
清潔無比
THREESTAR
青島三星汽水公司出品
郯縣路八十八號
電話六〇七四號

氣死名醫之治咳丹方

▲有我國五千年實驗之歷史

▲奏二百萬倍強大之溶血力

●……藥理說明 函索奉贈……●

桔梗素　治咳化痰　補肺聖藥

本草云，「桔梗利肺嚨，補血氣，除寒熱，療喉痛，有消痰，去肺熱，氣促，咳逆之功能」，醫聖張仲景，以桔梗湯爲主治肺癰咳嗽咽喉痛之靈藥，故宋仁宗帝命名曰「如聖湯」，蓋言其靈驗者，以是最近西洋醫界，咸採用桔梗素，公認其爲鎮咳袪痰劑中之最合理神效的藥品，近日我國新醫亦多用此桔梗素，本廠有鑒於此，運用科學的方法，特製實驗後，復屢經嚴密的動物試驗，及臨床實驗後，方始出品，其藥效之確實，製造之精良，會爲近代醫界皂素Sg POnin學說上開新紀元

（一）佛慈桔梗素，含有皂素質中袪痰力最強大，（溶血力二百萬倍）之lipoid可溶性成分，故其治療上之藥理作用，最爲殊勝。

（二）用量極微，且無何等不快之臭味，故亦適宜於婦人及小兒之服用。

（三）桔梗素，專治肺結核（肺癆），流行性感冒，急性慢性氣管枝炎，肺炎，新久咳嗽，百日咳，痰飲宿痰，喉面結核，喘息，及一切呼吸器病等，有不可思議之特效（全賣每瓶洋七角）

德國醫學界實驗公認

婦科靈藥當歸素

▲西洋無月經不調特效藥

▲中國有調經催孕靈驗方

●……藥理說明 函索奉贈……●

婦科聖藥 當歸素 當歸素

德國婦科專家希爾特博士，曾研究中國醫藥，將中國藥當歸，分贈歐洲各國醫科大學醫院，及臨床醫家之實驗，結果皆得奇效，在德國醫藥雜誌上，發表稱謂歐美醫界對於婦人月經不調症，尚未能發見有效之藥物，然中國醫藥界早已發明調經特效藥「當歸」，而其藥理的作用，亦甚適合於現代科學的醫理，且依諸婦科專門醫之臨床對照實驗，成公認當歸對月經不調之一切病症確有特效，距今數千年前，科學尚彷徨於黑暗中之時代，其所發明之藥物，能符合於現代科學之醫理，實爲環球醫界最有價值之事實云。當歸氣味苦溫無毒，神農本經認當歸爲補血調經溫宮妊娠之惟一聖品，漢醫聖張仲景金匱溫經湯，以當歸爲主，外台千金諸方，皆將當歸作婦科之無上良劑，蓋根據岐黃以來五千年我國歷代國醫之臨床實驗者也。「佛慈當歸素」，係選擇國產道地藥材當歸，依科學的方法，一提，精華以改良調製者，故其效力較諸舊式泡製之飲片丸散，及外國製之當歸，有殊特之功能，「佛慈當歸素」，專治婦人氣血虛弱，月經不調，停經閉經，經來腹痛，赤白帶下，子宮冷痛，口乾燥，久不受孕，宮冷不姙症，及胎前產後一切疼痛疑難諸症，有不可思議之特效。（佛光牌科學國藥當歸素，全賣小瓶洋一元大瓶洋二元）

中國便祕藥之權威

●英日政府藥典熱烈推獎

●歐美大學醫院歡迎採用

●……藥理說明 函索奉贈……●

便秘痔瘡 天天通 根治靈藥

「天天通」藥片之主要成分，係國產大黃素，按大黃其性驍悍，定禍亂以致太平，所以有「將軍」之號，神農本草，已認爲便祕良藥，以大黃熬膏和丸，服之有奇驗，勅賜名（保安丸）此我國數千年來，百千萬醫師所屢試屢驗，而未嘗一誤者也，故國醫學上大黃地位之重要，幾與人參相埒，因有「人參治世良相，大黃是定世良將」之評語，於是乎中國大黃之聲譽，已傳播國內外矣，迨海禁大開以還，始從上海輸出至歐美諸國，泰西醫界見大黃之兼具健胃與緩下之神功，較諸任何西藥爲卓，遂競相努力研究大黃之移植，期欲化成各自國之特產，然而歐美諸國及日本所移植之大黃，因地質與氣候之殊異，其外形，色澤，香味，效力等，較諸中國大黃有霄壤之差，故現今日本藥府藥典，載有中國大黃較諸任何國產者爲佳，英國大黃製品，表面雖然發售於歐美市場，由此觀之，中國大黃價值之高，可見一斑，「第一理想的便祕藥」之賞讚，將國產之大黃，應用科學方法提煉其精華，作成本藥以補本國人之需要，且其功用，廠，服之無副作用，對於便祕患者，習慣性便祕，慢性便祕，以及痔瘡患者，有自然療治之妙功。（佛光牌科學國藥天天通定價每瓶五角，二十片裝洋四角）

二十四製 清寧丸　治三焦積熱，五臟不清，眼目赤腫，小便閉，肝胃氣痛，咽喉紅腫，口燥血乾，能除臟腑諸毒，由小便排出。每瓶四角

神效白濁丸　治五淋白濁，小便短少，以及尿後淋瀝，不清，此丸功能清尿道，治濁淋止痛，不傷腸胃。每瓶六角

小兒回春丹　小兒身體虛弱，傷風感冒，吐乳香，酸，大小便不和，發寒熱，慢驚風，功效非常。每瓶六角

人參再造丸　主治男女中風不語，口眼歪斜，不清，半身不遂，痰壅氣閉，手足麻木，言語不清，即能回生，功同再造。每瓶一服一元

本埠代理　漢美　惠東　魯東　神州　新民　共和　震　金星　南洋　華新　華一民　漢成

外埠　濟南　九州　煙台　山東　膠州　神州

各藥房均售　上海佛慈大藥廠有限公司青島分行

▲青島海泊路四十六號（博山路易州路中間）▼

中風腦溢血之可怕！！

●頭暈耳鳴手足麻木半身不遂中風先兆

●肥人老人飲酒人須預防中風

魁梧之體軀，竟對英雄之世人，天下有足寒英雄之膽，斷壯士之魂者，中風是也，晴天霹靂，平地風波，因患中風而死者，例如中國會社之人，比中昔英豪，終身富貴，翁，閉局指者，亡香倒莫之壯士，一代偉人，不數人者，然至今不數人者，中風是也。據歐美統計，每年患中風而死者，佔全世界人類百分之七，以十今日最近者，三千萬人，何等可怕也！據日本保險業公會調查，中國人死亡表，本國人民死於此病者亦不少，風從發生，一至正確之知，始然以人類友，因中風症之原因，係因腦血管硬化，人年逾五旬，多有中風之疾，蓋人之血液，外溢，壓迫其附近腦部神經，使血管硬化破裂，而致中風，故老人之血管多易破烈中風，且酒之飲者，常久使用腦力，肥人多患中風，爲我國醫學上之一大問題。蓋衰弱，善忘，眼花，頭暈，耳鳴，手指顫動，背浮腫，腰足，懈怠，等狀，皆爲中風之預兆，然亦有將發之先兆。

佛慈藥廠　預防中風唯一神藥　血壓亢進　動脈硬化　口眼歪斜　風濕骨痛　半身不遂　手足麻木　海藻晶

無何等先兆，而於談笑讌樂之際，暴然昏倒，此係腦血管破裂出血，概不得救，或倖不死，亦難免口眼歪斜，半身不遂，故腦溢血中風症，當在未發之前，服藥預防，以血管軟化，血壓減低，爲惟一之治療，乃最爲相宜，中風之治療，西洋醫學上認爲不治之症，我國古代名醫，早知防治，天花虎疫，皆知預防，而中風之預防，數千年前之醫學已有之，「海藻晶」見之於經史，然西人尚無何等預防之藥，「海藻晶」係根據我國歷代太醫院祕傳實驗丹方，應用科學新醫理而改良調劑者，較諸金匱小續命湯，偉效，屢經動物試驗及臨床實驗，效力迅速，確有特殊之處，有軟化血管，調平血壓，活絡之功能，誠勝於人參再造丸，蓋血壓高者，有中風之危險，血壓者因血液之循環力與血管壁互相摩擦，以發生之力也，須常檢查血壓，有中風可服此藥預防，凡肥人，老人，飲酒人，及頸長身細，手足瘦瘠，頭髮早禿，前額露出血管，頸脈顯動等人，其血壓當高，最宜時常檢查血壓，可服此藥以預防。佛慈藥廠特備最新發明「水銀血壓計量機」，在上海西藏路二十九號發行所，每日下午二時至四時歡迎各界檢查血壓，以預防中風，共登壽域，一檢查血壓完全服務，不取分文。

佛光牌改良國藥海藻晶　每瓶（服六天）定價三元，每料（二瓶）大洋六元

從遺精病談到

佛慈金鎖固精丸之藥理

△有數千年先醫實驗之歷史

△奏固腎攝精強身之神效

靈樞云，「兩神相搏，合聽成形，常先身生，是爲精，精者身之本也」，蓋人之精最貴而甚少，精與氣相養，氣聚則精盈，精盈則氣盛，人年十六則精泄，凡一次喪半合，有喪而無益，則精竭身憊，故慾不節則精耗，精耗則氣衰，氣衰則病至，病至則身危，噫，精之爲物，非人身之至寶乎」（東醫寶鑑）象川翁曰「一精能生氣，氣能生神，營衛一身，莫大於此，養生之士，先寶其精，精滿則氣壯，氣壯則神旺，神旺則身健，身健而少病，內則五臟敷華，外則肌膚潤澤，容顏光彩，耳目聰明，老當益壯矣。」

金鎖固精丸

其夜間遺精，男子健康自然漏精，而有特異感覺，夜間遺精之症，稱爲夢遺，其因出於此，乃精神過勞，致神經衰弱，或因心悸亢進，或患自殺，間接或直接，引起之，感健康，男子心神愈快，無病者，獨居有時，精神過勞之，泛濫因，神經衰弱，可以精神病，然心身之，致精神衰弱，無身體衰弱，中病之直接，或是遺精病，可成，以致此種遺精，後，遺精不眠，夢遺精，事後有此種症狀，遺精致身體衰弱，精寒，傷精之病，健康無，致遺精治療，有續發，加以濫用，有損失等，精濫手淫，房事過度，倦怠，不部之苦悶，亦，癱瘓，影響，炎，大腦脊髓，機能，心內，烟濫用，動起，現代醫學上之遺精，用精神療法，使精神安靜，及強壯補血之劑，治療，效果固佳，精巢萎縮，神經衰弱，故根本治療，必先使神經強健，然後投以固精劑，常用精製劑，可細胞再生，非神經興奮性，無毒性，能，精巢素，亦有效，故，用之，鎮靜劑等，遺精生理以上，其諸作用，作用於精神經，而，何等生之精丹，減少精液之分泌，調和神經之作用，性神經衰弱，陽萎，神經過敏，神精過勞，烟酒慢性中毒等症，佛光牌金鎖固精丸，依我國古代名醫仙方，本思應用科學方法，精製而成，故效力特殊，爲治遺精之靈藥，屢試屢驗。

佛光牌科學國藥金鎖固精丸　每瓶定價一元五角，每料四瓶洋六元

積數十年釀造經驗

用北平玉泉水釀製

酒質清冽酒味醇芳

歐潮砥柱國貨之光

青島總經理處　泰康公司　電話四二〇二

　　　　　　　慎德成號　　　三七二一

各處商店均有出售

北平雙合盛五星啤酒廠出品

國醫沈時霖診例

既研習於岐黃，復有暇於公餘；妥定診例，以應病者。傷寒溫熱，最有心得，婦人嬰兒，亦所兼賞。通寒不拘。戚友別論。

■診所地點：湖北路仁壽別墅內九號。

■出診時間：下午六時後，診費四元。急症加倍。

■門診時間：下午四至六時，診費一元，隨請隨到。附診隨意。車資另議

鳴謝神內正範醫學博士

兒媳　次女佩英身體素弱前以偶傷風寒失於調治致成重症旋入神內醫院經院長神內博士診察認爲急性肺炎兼敗血症勢極危險幸博士悉心調治藥針兼施不十日間轉危爲安感激之餘無以爲報謹登報鳴謝

杜紱三　許鐵岩　同啓

又祇好等看着事實

袁素瑜

據「王教長」的談話，畢業生失業的重要原因是「用非所學」，果然如此，那可眞好辦了：只要學其所用就行。

然而，失業問題並不在「學」和「用」上；學生，只要能進學校念書，至少是有產者，即使失業，情形也不能很「嚴重」了：（誠如「王教長」所說：「尚不比他國爲更嚴重」。）有些工人，失業了，那却是嚴重的：因爲他們都不像學生們的有錢。

學生失業的嚴重，在報紙上我沒看到什末，工人，那可是眞了不得，失業的消息，報紙早有些不敢登載；未失業的，因爲怕失業，鬧得却是頗利害了：法京罷工，表面上似早得到解決，而外省罷工者已達二四八·二三五名；立陶宛京城也鬧總罷工；比國工潮擴大全國，參加者僅礦工就有十餘萬；西國工潮也是如此，十啦萬人在鬧着……

好了，不再舉，工人會不會作工？會！所學正是所用，爲什末還鬧工潮，愁失業？——可知學生的失業，也另有原因了。

病不在學非所用，在學無所用，凡失業者，都是什末也不能作的末？——恐怕不如此吧？——可知學生的失業，也另有原因了。

即使原因眞的在學非所用吧，今日之中國，不失業者，何嘗在用其所學？看吧：考試委員是應當最擅長出題目的，然而他承認「辨姦論」是蘇洵作的！（不過引來當作個小例子，毫無嘲笑人的意思，識者諒之！）

那末，如此說來，學非所用的正該不失業才對呢，——如今却還得勞我當局想「補救」的辦法。

公道地說吧：中國沒有委員訓練班，沒有主席養成所，當委員主席的原先學的是什末？——這個謎，不猜也罷。

我們還是等着看看事實吧：「補救」的結果到底是使這話落空，還是把這話證實。

如何才能獲得自由與平等？

漠魂

中國人怎樣才能脫除了帝國主義者的壓迫，獲得眞正的自由和平等？孫中山先生在他的遺囑裏告訴我們說：『必須喚起民衆，及聯合世界上以平等待我之民族共同奮鬥。』喚起民衆乃是使他們自覺，而後能走向民族自決之路，這是我們必須做的，而且還是在我們能力之內可以做到的。至於說到聯合世界上以平等待我之民族共同奮鬥，那就不是一件容易的事了。所以從中山先生死後到如今，十幾年的工夫，我們在這一方面可以說一點成績也沒有。所謂聯合世界上以平等待我之民族，應從兩方面說：一方面是要聯合世界的强國，對於我們沒有侵略野心的，希望她們給我們以同情的援助；一方面是聯合世界上一切弱小者，被壓迫者，和我們攜手來共同奮鬥。但是無論那一方面，都不是容易辦到的。

現在世界的列强都很看得起我們，拿一等國待遇我們，和我們交換大使，（與中國民衆何干？）表面上看來，人家是以平等待我們了。其中以俄美兩國比較上對于中國沒有侵略的野心，對於中國的處境表示相當的同情；（兩國的同情是兩樣的。）但是這並不能解救我們當前的國難，我們希望聯合人家共同奮鬥麽？若是與人家的利害漠不相關，簡直我們就不要作那份幻想。因爲國際間的關係非常錯綜複雜，原因都是由于自私自利，沒有一個不有自己的立場爲自己打算盤的，所謂「公理」，「扶助弱小」那全是空談。蘇俄一向自命是世界革命的肩荷者，世界弱小和被壓迫者的救星，但是她並不能幫助我們解救了壓迫，而且，在東北失陷以後，她並不向中國打一個招呼，就把一條中東路賣給了「帝國」。（這事件還有其他的意義），最近國聯止討論撤消對義制裁，（撤消）否（都一樣。）據說蘇聯已無異議，正待和英國商策好了一個有利的條件，就可以投上一張贊成的表決票了。我舉出這兩件事實，並不是我有意暴露蘇俄的醜惡，勿寧說我認爲人家這樣做，爲人家自己着想是非常有理智的舉動。但是我所注重的一點，是希望那些一向抱着聯合以平等待我之民族來和帝國主義者對抗念頭的，在人類自私自利心還沒有消滅之前，干脆死了心吧！（這種認識是錯誤的！）

我們聯合强者來幫我們忙既不易辦到，再讓我們看看聯合弱小者這一條路能否走得過，中國受扼於××，菲律賓受制於美國，（對中國同情的却去制菲，這里便有意義了。）兩個當然都是弱小者，而且近在咫尺，論理同病相憐同仇敵愾應該攜手來和帝國主義者對抗了，實際說來，我們幫了人家多少忙？人家又幫了我們多少忙？不但不能互相幫忙，前年爲了一個滿洲國加入遠東運動會的問題，大家弄到不歡而散，還談什麽共同奮鬥呢？

有人說：要想世界革命的成功，達到我們理想的世界，唯有聯合世界一切被壓迫被剝削階級——勞工——共同向壓迫和剝削階級——資本家——進攻。這個理想從聯合一點上言，分別在本國內奮鬥或有可能——也是不易成功的。如果大阪市的織布工廠都關了門，英國蘭開夏的工人就會眉開眼笑地跑進工廠，解決了他們失業問題，（失業問題是這末解決末？）再也不會咒罵××人奪了他們的生路了。世界大戰剛要爆發的時候，各國的共產黨都會熱烈的反對戰爭，以不合作來恐嚇他們的政府，但是等到一聲砲響，他們的呼聲也就隨之煙消火散，到後來各人都扛着槍砲跑到疆場各自爲祖國的生存而戰鬥了。（那正是受了騙！）第二國際終於一蹶不振了。我們還相信世界革命麽？在人類沒有統一的文字統一的信仰之前，（怎樣能統一？）這也是一個幼稚得可憐的幻想啊！

蘇俄在先是狂喊世界革命的，後來她轉了向，實行了兩個五年計劃，（五年計劃與世界革命是毫無關係的？）先把自己充實起，由此看來，連俄國人也不敢漫談世界革命，而況我們一切比不上人家的人，本來自己個把能力沒有，你能幫人家多少忙？人家又怎麽能夠幫你忙？你憑什麽和人家聯合？人家又有什麽好處同你聯合？人與人間是如此，民族與民族之間又何嘗不如此呢？

我們統制階級之不能令人滿意，是無可否認的；不過我們要知道我們所以有這樣的統治階級，原因還是因了有我們這樣的民衆。本此見地，我對於有人主張必須打倒現在的統制階級，另換上一批新的統制階級，中國才有出路的見解，並不敢抱着甚麽樂觀。我覺得中國的環境如此惡劣，而自身又是患着五癆七傷的重病，現在所最需要的是和平與秩序——這是一個國家所需要的最低條件。在和平與秩序之下，我們民衆的苦痛，或能稍有昭蘇之望。爲要達到這個目的，我們唯有從旁督促我們現在的統治階級走向覺悟之路，（要明白：「我們」是沒有「統治階級」那樣聰明的；「督促」？不配！）就如現在我們須要喚起我們民衆的自覺一樣。在現狀之下，凡是破壞和平與秩序，就是分散我們力量的，就是破壞我們抵抗帝國主義者的陣綫的（這個陣線在那里？），我們全不歡迎。所以無論是現在的共產黨或是西南獨立派，全是應該打倒的。

我們要想獲得自由與平等，最靠得住的路子，還是自己去奮鬥，靠人家的幫忙是辦不到的。先要請慢談聯合世界一切被壓迫者共同奮鬥吧！把我們自己團結起來，進而聯合我們同在被壓迫下的五大民族來向我們門前的帝國主義者反攻吧！

（編者）漠魂君給本刊寫過幾次這樣的論文；既然送來，自然是希望刊出的；但我對於他之所說，每每萬分不贊同；爲何還要爲他刊出呢？我的意思是想藉這篇文章來告訴讀者：假若你和漠魂君一樣的想法，那末，你就大差而特差了。態度雖然頗誠懇，『路子』却錯了，該走南走了北啦。爲了不重與別的讀者以錯誤，我簡單地給註了幾句，括弧裏面便都是我加的。再，我希望漠魂君對於『時事類編』或『世界知識』那類的刊物稍留留心。

特約長篇 雌黃外史

二五二

第十一回 嗚呼元多寶

八里莊人著

醫生會幹過獸醫，並包治魚鱉蝦蟹一切疑難大症，所以他知緒公是生的什麼病；並且，知道該用什方法來治。他從大皮包裏取出一根細毛來，當然這不是普通的毛，這毛是採飛潛動植的毛和纖維，加以科學的製造而成。他用那毛向元緒公的鼻孔一探，那緒公的手脚一直，打一個嚏噴。這樣來了七七四十九下，於是元緒公的縮脚病便豁然痊癒，你說怪也不怪？

其實這裏有個至理，我們買一個烏龜，列位注意，這個烏龜可是要眞的，不是稱呼人所說的烏龜。當他把頭脚縮到硬蓋之下，你沒有力量可以扯出來。可是你找根馬尾，豬鬃也行，細草却也將就可用，刺他的鼻孔，刺上幾個回合，他便會出頭露腦了。

閑言少敍，書歸正傳。元門不幸，緒公生了縮脚之瘋，惹得家裏上下人等，均感覺不安，蒙這位醫生治好，多寶歡喜非常，忙叫圖謀陪到外面奉茶。看緒公時，微微的出了些汗便睡着了。醫生到了外面，說：「怕病要復犯，待我回去再配藥送來，半夜先服下一劑，明晨服下一劑，明天再服一劑，大約雖不除根，所存者只千分之一了。」多寶道：「一發勞你分神了！」醫生以爲這一鈎子，可搭住財主的脊梁，那肯放鬆，竭力奉迎；不顧喝茶，匆匆回城配藥。這裏多寶叫圖謀等着醫生送藥來，自己却跑到錦雲屋裏去侍奉緒公，又打發貼己丫嬛外號叫做心虫的，在圖謀屋裏接藥。有道是男女居室，人之大倫，這個大倫可非二倫所能比擬，於是多寶錦雲，在開始着戰演習了。

雨天

李昳

母親是在雨天死的，也是在雨天葬的，昨夜一陣小雨，引起我永久忘不了的幼小時候悲痛的一幕慘劇：

一個深秋的夜晚，母親在坐在炕的一邊那豆大的燈光下給我縫補陳舊的棉褲。貪玩的我，找到了一些洋畫報，湊近她的身旁，在看上面的：大鼻子，高樓房，汽車，飛機……

「明，你睡吧，明天早起好上學」。母親溫存的催促我早睡，接着引了根長綫，又繼續縫那條穿過兩冬的棉褲。

「好，少等會，現在不很打盹」。我這樣的衍敷了一句，看畫報的心情，興奮着；覺不到疲倦，看完了這張，再看那張。

「你爸爸天到這時候還不回來，又是賭錢去了」！她常常這樣唸誦，我沒有理會。

「明！你不小了，你想咱家不過幾畝地，現今你嬸又和咱分開家了，她還不認債務，咱這幾畝，賣了不够人家的，你弟兄們又多，以後的日子，怎樣的過呢」她深深的吸了口氣。

我追想過去家裏那一幕一幕的糾紛：嬸子是那樣的不講情理，她以爲她是寡婦，常常吵鬧。叔叔在世的時候，她是成年的不做飯，有時候母親還得聽她的吩咐；在莊稼收成的時候，她是向來不到田裏去的，媽媽當了廚子又兼着泥漢；叔叔每逢拿錢來家，分給她一些，還得看多少日子的長臉，聽些刺耳的酸言辣語。嬸那邊兩個妹妹，比我們是享福的多了，穿的吃的弟弟們時常在羡慕她們的幸福，有時候看見她們手裏的果子，和帶芝麻的燒餅，饞極了要媽媽給買，媽媽總是安慰着說：「等着吧，長大了自己掙，買好的。」孩子家那裏理解這含有義意的些鼓勵話呢？常常爲纏擾的母親煩了，挨了打，哭出門去。父親總是說：上回贏了幾塊，今回又贏了幾吊。但是要賬的一天多起一天，債主們的臉子，一次難看起一次！門外常有人在鬧吵，狗兒成天的叫着，尤其是年節以前的兩三天。

「我爲勸他不賭錢，也不知挨了多少次毒打！今天你是看見的，我何嘗有過錯？」「動手就打」！她說着，眼淚滴在才洗的那棉褲上，接着又說：「我不及死了好……」

過午，父親帶着怒容，好像剛和誰鬥了氣，進屋就向炕上躺去。母親說：

「你臉上的氣色，太不好看了，賭錢是傷錢又傷人的，你不要糟塌了身子，看！這末多的吃飯的！母親是不住長聲短氣的嘆息着，指着我們弟兄幾個給父親看，她希望他走正路！

「媽的，窮嘴，賤骨頭！」父親忽的坐起來，想着動手！

「唔！窮嘴！賤骨頭！」母親哭了，弟弟們張大了眼睛，呆了多時，也隨着嗚嗚地哭起來！

「哭！生生叫你們妨的，都打死了乾淨！」一把茶壺，照準母親的頭飛來，她急的一躲，乓的一聲，壺打在壁子上，花啦啦落下來一些碎塊，接着拳打脚踢，她是打死也不動彈的！坐在炕邊。媽媽和弟弟的哭聲一聲大起一聲，傢具的碰擊，參雜爸爸惡罵的一些聲音，這斗室中簡直不是人的世界了！

「爸爸！你不用生氣，媽，她是好意！」我把着父親的手腕，兩隻乞憐的眼睛，含着淚，哀求他饒恕母親！

「媽的，滾出去！」惡狠狠的踢了我一脚，多虧了隔壁的大媽，和接鄰的些街坊都們聞聲趕來，一齊勸解，算是把父親請了出去，直走到大門，他還在罵不絕聲的：「窮嘴！妨的，都死了乾淨！」

這樣已經不是一次了，我恨爸爸爲什麽會這樣的殘忍！我安慰着母親：

「媽！你不要難過，我長大了孝敬你，不孝敬爸爸！」

「孩子！那有這麽容易的？我對不起你們啊！」母親的淚，像串珠般的滴着，一滴緊跟一滴！手在不住的縫着那條已經落了半邊的褲脚！回過頭來，看看睡熟了的弟弟們，順手給拉了拉被子。

「媽！你不哭吧！」我再也找不出第二句安慰她的話來，我哀求着母親，淚洒滿了衣襟……

「好！我不哭，你睡吧！明早好上學。」

「媽！你不哭我就睡！」娘兒倆個互相哄騙，寬鬆了這緊張的悲哀的空氣，不知覺的醒來，天早就大亮了，可是陰得暗暗的，帶着雨意。

放午學回來，媽仍然躺在炕上，父親笑着，慚愧似的說：

「你媽昨晚喝洋火了，不要緊：五小盒！」像冰似的冷水，從我頭頂上澆下來，我心也在戰戰地發抖，驚急的問：

「媽！你………？」

「不要緊，躺躺就好了！」她苦笑着看我，盛在眼眶裏的淚，到底沒讓牠流出來，她又說：「我沒能够做飯，你吃一些冷的吧！」她臉上有些發青！我心在害怕……

「明，你到城內取藥去，快回來！」父親也看到母親的病，確是很重了。

「不用，不用去，天下雨，溼了孩子的衣裳！」母親這樣攔阻我。

十里路，飛也似的不一刻就跑到了，找到有親戚關係那家藥鋪，急促的喘着，照父親所說的誦了一遍。

大夫是沉思了一回，又問了一遍，包了一小包什末交給我，臨走，他告訴我：「添三盅水，煎成一盅，加上生薑兩片。」在歸途上，我乞禱着上帝，保佑母親速愈，我願意終生給上帝當牛馬奴隸！

一進莊子，宋家二嫂迎面便道：「咳！不必跑了，孩子！」

老遠就聽着家裏的哭聲，加急跑進裏院，迎面停着一口棺材，正屋地上，啊啊，那是母親的屍體，哇的一聲，我暈得不知人事了！

在模模糊糊的當兒，依稀聽得有人說：「死了是不能再活的了！這是命啊！孩子！起來，這大的雨！」

甦醒過來，看見哭成淚人的弟弟在守着我：旁着我的被雨水和淚水洗過的衣裳！

啊，母親是永遠不能再見的了……

六月三十於李村

笑園：一個流亡者在靑島（五）

「居青雜記」底「大開門」——

「這不是完全攜駕去青的嗎？「不如早些那個」的「那個」，不是叫我離開A青另尋門徑的嗎？並且對於生活費的資助，也有拒絕之意了！現在我竟又去了，不是故意往釘子上碰嗎？但是別有何處可駐足呢？下幾天旅館嗎？連想就不敢想，如果有下旅館錢的時候，就早不去又來，來又去了！唉！硬着頭皮去吧！

第十三回

金甌殘缺爲的是肅清叛逆

鐵蹄蹂躪此之謂維護和平

三七四

保留版權 嚴禁轉載

正是：

闖進殿來何太狂，冷嘲熱罵說端詳。

羣臣惱羞變成怒，未吃槍丸先碰腦。

姜文煥自殺後，黃飛虎即傳令衛兵覓地掩埋。紂王歎道：『姜文煥倒是一個人材，死得總是有點兒可惜！』商容道：『姜文煥聰明倒是聰明，不過思想行動過於帶反動色彩了。他自殺了也好，不然的話，像這樣的青年難免不像他老子一樣來破壞大朝的和平。』紂王道：『剛才姜文煥說的話，我仔細的一想，也似乎有點道理，難道我們要上兔兒國的當麽？』趙公明道：『姜文煥因爲他父親已死，大勢已去，自已沒有出路，簡直是急瘋了。他剛才說的一些話，沒有一句不是瘋話，請聖天子不必介意。小臣身負外交的重責，決不敢稍事疏忽，爲外邦所利用。不過我們天朝和兔兒國有特殊的密切關係，理應彼此互助互　。我們現在送點兒領土給他們，這根本談不到賣國二字。試想，兔兒國費許多的力量，替我們肅清了反動軍閥，我們如果不給人家一個相當的報酬，問心也是過不去的。』紂王道：『是啊，我也是這麽想。』

在座羣臣一看紂王的態度如前，大家也就無話可說了。

却說五月十六日下午一時，兔兒國全權代表圖肉八圖斯準時入皇城會見紂王，紂王率洋務大臣趙公明在大禮殿接見。圖肉八圖斯笑道：『我想，貴國王今天一定有好消息報告給我們的。』紂王道：『昨天我們談的問題，經本王與羣臣計議後，已商得具體的結果。』圖肉八圖斯急道：『這是自然的，敵人也知道絕對不成問題。』

天津德發祥公司廣告

本公司自釀(牢)雙獅商標各種柏蘭地酒歷有年矣特聘西洋專門技師精心研究純用國貨佳質優美精良飲之適宜衛生誠無上唯一之佳品久蒙中外紳商仕女各界交口稱贊今爲擴充發展銷路起見特運青島抱犧牲血本之主義盡量推銷諸君購飲定能得到物美價廉之如意焉本市各大商店均有代售如蒙惠顧無任歡迎

天津德發祥公司謹啓

總經理批發處青島義源燒鍋 東鎮大名路 電話五四九一

大名相家 **鍾金聲** 由津到青

各界士嫚如閱過大公報，即知名震津沽，凡經本相士談過者，無不拍案叫絕，諸君倘有屢談未驗之相，或問目前事應進退，投機求財，以及官訟破財，陞遷聘用有無妨礙等，均能一一指明眞相，倘有一語不符，禮金不受，（相金一圓）（卜課五角）（批命另有簡章）

現寓天津路東華旅社三樓十號電話二九四六時間上午九點至七點止

欲求致富捷徑

請喝 **嶗山** 汽水

凡購買嶗山汽水或金箭啤酒美口洋酒滿一打（即十二件）者即贈嶗山汽水彩劵一張

頭彩一個 獨得價值四百元之德國新式摩托車一輛並附贈航空獎劵一號（即十條）

二彩四個 各得每個價值一百六十元之新式縫衣機器一架並附贈航空獎劵五條（即一號十分之五）

三彩二十個 各得每個價值十五元之新式大掛鐘一只並附贈航空獎劵二條（即一號十分之二）

四彩一百個 各得航空獎劵一條（即一號十分之一）

此彩劵按照第二十七期國民政府航空獎劵末五字擇用自第一獎至第四獎共獎一百二十五個以該期開獎所中之號碼末五字爲彩劵中彩之號碼例如航空獎劵頭獎爲六五二七三七號敝公司頭彩即爲五二七三七號以其末五字爲有效餘彩類推

嶗山汽水公司謹啓

青島私立禮賢中學校招生

學額 一初中部普通科一年級新生一百五十名 二高中部普通科一年級新生十五名工程科一年級新生三十名

報名 第一期自六月十五日起至七月六日止 第二期自七月十五日起至八月二十四日止

考試 第一期自七月八日早八時起 第二期自八月二十六日早八時起

校址 青島上海路七號

（簡章函索即寄）

青年會主辦國語速成研究會徵求普通學生會員啓事

開班日期：七月六日 地點：青年會 簡單面索 函索附郵即寄

青島私立崇德中學招生

學額 初中普通科一年級新生一百五十名 初級商業科一年級新生五十名 初中二年級及商科二年級編級生若干名

報名 七月一日起至考試前一日止

考期 第一期 七月十日上午八時起（只考中一及商一新生） 第二期 九月一二兩日上午八時起

報名及考試地點 青島陽信路二號本校第一院

（簡章函索即寄）

法學周刊

第五卷第二十三期
（今日星期出版）
主編 于世琦律師
通訊處 熱河路二十七號

徵稿

一、本刊公開，歡迎投稿。
二、本刊文字務求淺顯，作品以關于法律，政治，經濟之問題爲限。
三、來稿須繕寫清楚，加註標點，稿紙不得兩面並寫。
四、本刊對於來稿，有刪改之權，無論登否，特經約定，概不退還原稿。

高等法院以下各級法院職員給假規則

第十一條　職員因事請假每年合計以二星期爲限但因特別事故經該管長官核准者不在此限
稱每年者依年曆一月至十二月計算其到職在一月後者應自到職之日起依前項辦法比例給假

第十二條　職員因病請假每年合計以一月爲限逾限者得以未請事假之假期抵銷
前項情形得調驗醫生診斷書

第十三條　職員確罹重病非短時間所能痊愈者除依前條規定假期外得由該管長官核准延長五星期但延長假期已滿仍未痊愈者應即辭職或請派員代理

第十四條　職員遇婚喪大事請假者應由該管長官分別其在本地或回籍路程之遠近及交通情形核定之

第十五條　女職員因生育請假者其假期以兩個月爲限逾假以病假論

第十六條　高等分院地方法院及其分院院長首席檢察官不置院長首席檢察官之法院推事檢察官各於所屬職員之請假續假銷假或曠職暨代理情形應隨時呈報高等法院備核但地方法院分院須呈經本院核轉

第十七條　高等法院院長首席檢察官於所屬職員請假續假銷假或曠職暨代理情形應隨時呈報司法行政部備核但請假在十日以內者得按季列表彙報

第十八條　職員請假續假銷假或曠職由各該法院主管人員隨時登記於每月終將其姓名及期間事由列表備各該長官稽查

第十九條　例假日不算入假期之內

第二十條　本規則未規定之其他人員其給假規則由各高等法院定之

第廿一條　本規則自公佈日實行　（完）

司法院解釋

要旨　川省在二十四年九月十五日以前地鈔及川洋與中鈔價值既有高低則當時以地鈔或川洋成立之交易自應按其交易時之地鈔川洋與中鈔折合之價值計算

司法院指令　（院字第一四二〇號二十五年二月十五日）

令代理四川高等法院院長謝盛堂

上年九月三十日呈一件據萬縣地方法院轉請解釋川中幣制改革關於債務給付辦法疑義由

呈悉案經本院統一解釋法令會議議決川省在二十四年九月十五日以前地鈔及川洋與中鈔價值既有高低則當時以地鈔或川洋成立之交易自應按其交易時之地鈔川洋與中鈔價值既有高低則當時以地鈔或川洋成立之交易自應按其交易時之地鈔川洋與中洋折合之價值計算合行令仰轉飭知照此令

附原呈

呈爲呈請事案據代理萬縣地方法院院長曹騰芳呈稱「爲案關法律疑義仰祈轉請解釋事竊四川地方銀行鈔票原爲吾川通用國幣與渝洋無異茲因軍事委員長行營爲整理四川金融以及中央鈔票代表本位幣須收銷地鈔辦法自九月十五日起全川以代表國幣之中央本鈔爲本位地鈔即停止行使所有從前地鈔限于十月二十日以前按八折計算掉取中鈔於是交易上債權債務關係不免發生爭執（甲）謂在九月十四日以前地鈔川洋均爲代表幣制本位當時債權者實以本位幣支出於收入時自應以本位幣收入今代表本位幣者既改爲中鈔則債務者應以中鈔支付（乙）謂在九月十四日以前雖以地鈔川洋代表本位幣但當時地鈔及川洋與中鈔價值確有高低今代表本位幣者既改爲中鈔則從前以地鈔或川洋成立交易欲兌取中鈔必按其價值折合絕不能因幣制改革使債務人受其損害綜上二說究以何說爲當抑有其他解釋」等情據此理合具文呈請

鈞院俯賜解釋指令祗遵謹呈

司法院

代理四川高等法院院長謝盛堂

要旨　妻在婚姻關係存續中而未與其夫同居時受胎所生之子女如其夫未於知悉子女出生之日起一年內提起否認之訴即應依民法第一千零六十三條第一項規定推定爲婚生子女至同條第二項之否認權既專屬於夫自不得由妻提起否認之訴

司法院快郵代電　（院字第一四二六號二十五年二月十八日）

浙江高等法院鄭院長覽上年五月陷代電委宜平縣縣長請核示民法第一千零六十三條疑義一案業經本院統一解釋法令會議議決妻在婚姻關係存續中而未與其夫同居時受胎所生之子女如其夫未於知悉子女出生之日起一年內提起否認之訴即應依民法第一千零六十三條第一項規定推定爲婚生子女至同條第二項之否認權既專屬於夫自不得由妻提起否認之訴合電轉飭知照司法院巧印

附原電

南京司法院院長鈞鑒案據彙理司法宜平縣縣長張龢承審員滕顯春本年五月敬代電稱查民法親屬編第一千零六十三條第一項規定妻之受胎係在婚姻關係存續中者推定其所生子女爲婚生子女同條第二項載前項推定如其能證明（中略）得於一年內提起否認之訴等詞令其某甲之妻乙婚姻關係存續中甲因犯罪現尚在監執行刑期有年乙在家與人苟合私生一子現已數月甲得悉後以其與乙之婚姻關係現仍存續主張爲伊所生之親生子查甲與乙之婚姻關係雖仍存續但乙之受胎明明出於苟合則其爲私生之子事實已至明顯甲之主張可否依上開法條第一項推定爲甲之婚生之子抑或另有別解此請示遵者一再甲對此私生子並不依上開法條第二項提起否認之訴乃反主張爲伊親生之子假令乙今已與甲脫離婚姻關係別嫁乙對之有提起否認之權否此請示遵者二上述疑問急待解決請鑒核令遵等情據此案關法律疑問理合電請鈞院迅賜解釋以便飭遵

浙江高等法院院長鄭文禮叩

要旨　承租人所交之押金除原租賃契約對於受讓人仍繼續存在得向受讓人請求返還外（參照院字第一二六六號解釋）不得對於原債務人（即原出租人）主張優先受償

司法院指令　（院字第一四二一號二十五年二月十五日）

令署江蘇高等法院院長朱樹聲

上年七月二十一日呈一件據常熟縣縣長轉請解釋承租人主張優先受償押租金疑義由

呈釋業經本院統一解釋法令會議議決承租人所交之押租金除原租賃契約對於受讓人仍繼續存在得向受讓人請求返還外（參照院字第一二六六號解釋）不得對於原債務人（即原出租人）主張優先受償合行令仰轉飭知照此令

附原呈

案據常熟縣縣長翟桓快郵代電內稱「竊有執行拍賣之不動產在未經查封拍賣之前已由債務人租賃與第三人占有迨該不動產因無人承受已給證移轉於債權人其押租金亦由承租人另案向債務人訴求返還但債務人負債頗鉅除此不動產抵償其他各債已屬不敷如承租人對於押租主張優先受償此種主張是否合法實無先例可循合亟電請解釋遵循」等情據此事關法律疑義職院未敢擅專理合具文轉呈仰祈鈞長鑒核俯賜解釋俾資遵循實爲公便謹呈

司法院

試署江蘇高等法院院長朱樹聲

各區稅務局暫行章程

第一條　財政部稅務署爲劃一組織，辦理統稅烟酒稅礦產稅，及將來開辦之他種貨物稅，暨抽查印花稅務，特將全國劃爲若干稅務區，每區設一區稅務局。

第二條　區稅務局由總務署察酌各地稅務情形呈經財政部核准次第設立凡未經設立區稅務局省份暫仍由各該省原設機關辦理

第三條　區稅務局設四課分掌本局事務

第四條　第一課掌左列事項
（一）關於印信之典守及文件之收發分配撰擬繕校保管事項
（二）關於本局職員及分段管理員駐場駐礦各辦事員之考核成績任免遷調事項
（三）關於所轄境內各稅務管理所稅務分所及分段管理員駐廠駐場駐礦各辦事員之呈請獎懲事項
（四）關於統稅礦產稅運照單證之領發保管事項
（五）關於各稅務管理所交代之審核事項
（六）關於本局經費出納及庶務事項
（七）關於罰金暨沒收變價貨款之違章支配及呈解事項
（八）關於本課職掌事務之各種表册及報告之編製事項

第五條　第二課掌左列事項
（一）關於捲烟烟葉棉紗麥粉火柴水泥火酒啤酒洋酒礦產土烟各稅之督飭稽徵事項
（二）關於各分區稅務管理所稅務分所常駐徵稅員暨分段管理員駐廠駐場駐礦各辦事員辦理第一款各稅成績之考核事項
（三）關於第一款各稅貨品產製運銷情形暨廠商牌號商標數量市價之查報事項
（四）關於第一款各稅稅務糾紛違章處理漏稅違章案件之處罰事項
（五）關於本課職掌事務之各種表册暨報之編製事項

第六條　第三課掌左列事項
（一）關於各廠商店戶產消貨品偏稅之查緝防止及派員分赴轄境巡察事項
（二）關於捲烟用紙及各項統稅原料工具取締事項
（三）關於抽查印花稅事項
（四）關於所轄境內各稅務管理所．稅務分所常駐徵稅員徵解稅款填送各項表册照根及駐廠駐場駐礦各辦事員填送各項表册之審核事項
（五）關於本課職掌事務之各種表册及報告之編造事項

第七條　第四課掌左列事項
（一）關於本局歲計會計統計書表報告之編制事項
（二）關於本局收支憑證之審查及賬册之登記事項
（三）關於所屬機關應送書表報告單據之徵集催告審核整理事項
（四）關於本局財產現金票據之檢察事項
（五）關於其他歲計會計統計事項

第八條　各區稅務局設局長一人簡任承財政部長暨稅務署長之命綜理局務並監督指揮所屬各職員及各分區稅務管理所

第九條　各區稅務局設祕書一人薦任承局長之命辦理機要文牘綜核各項文稿及交辦事務。

第十條　各區稅務局設課長四人薦任依事務繁簡設課員若干人辦事員若干人委任承長官之命分辦各課事務並得酌用僱員辦理繕寫等事務。

第十一條　各區稅務局依事務之繁簡設巡察員四人至六人內一人薦任餘委任承局長之命分赴各地巡察稅務狀況成績及辦理臨時發生案件上海區廠商集中地點有特殊情形得由該管區稅務局呈准部署設分段管理員若干人薦任承局長之命管理各該段內廠商製消事務並受該管分區稅務管理所指揮監督

第十二條　各區稅務局依事務繁簡設駐廠辦事員駐礦辦事員委任承局長之命辦理駐在各廠各場各礦徵稽事務並受各該分區稅務管理所指揮監督

第十三條　本章程第九至第十二各條規定之薦任人員除辦理第四課事務之課長由財政部遴員呈薦外餘均由區稅務局遴員呈請稅務署核轉財政部審核呈薦委任人員由區稅務局遴具履歷粘同本人最近像片呈請稅務署核轉財政部審核委任按文官官等官俸表敍級循資晉敍及任免降調均須呈明稅務署遵章辦理報部備案無故不得更換

第十四條　各區稅務局轄境內由稅務署呈准財政部擇要設立分區稅務管理所及稅務分所其章程另定之

第十五條　區稅務局辦事細則另定之

第十六條　本章程自中華民國二十五年七月一日施行並呈報行政院轉呈備案。

英文 求學良機

開設普通班啓事

啓者鄙人爲減輕讀者負擔與普及教育起見，特設一普通班，每晚七點至九點授課，每學期收學費十二元，九月一號起正式上課，如願就學者祈即來社報名，隨繳報名費一元，入學時可於學費內扣除之，

香港大學文學士前維多書院院長 毛秉信敬啓

地址：湖北路三十四號遠東清潔所 電話六二四七號

廣東公興藥房出品

鷓鴣菜

每盒四角五分

警告

買「鷓鴣菜」要認明盒上紅圖記以免誤買僞藥！

買「鷓鴣菜」要認盒上進貨號碼——以免誤購陳藥！

凡包裝及仿單字句多與鷓鴣菜相同而僅名稱不同者其弊必不可靠想魚目混珠也

鷓鴣菜 治小兒一切疾病 疳積 蟲積 吐乳 不思飲食 日受驚嚇 夜睡不寧 夜出冷汗 痧子痳痘 四時感冒 傷風咳嗽 發熱發冷 肚痛頭痛 面黃肌瘦 舌有厚苔 腹部脹實 睡後磨牙 肛門癢 糞有泡 大便結 小便白 肚痾水瀉等症 藥到病除 奏效如神

鷓鴣菜功能保障兒童健康，盛譽極佳，銷路最廣，市上竟有僞製或陳藥混售，購者務請特別注意包裝式樣及盒上圖記進貨號碼，以免誤服，誤事誤人。

▲贈送鷓鴣菜第十三期效驗報告函索附郵二分即奉

青島至誠藥社經理 並無第二家

▲至誠藥社專售各地良藥，極負盛譽▼

總店 青島東平路三十六號（電話五一七五號）
第一支店 青島中山路國貨商場內（電話六六四〇號）
第二支店 青島東鎮歷城路二十三號（電話六一八二號）

電話購藥可以專送

良園 白沙枇杷膏（每瓶一元）

眞正洞庭東山名產 良園藥廠監製

主治 輕重傷風，氣逆哮喘，新久咳嗽，高年咳嗽，老積痰痰，小孩痰飲，肺炎肺癆，及百日咳，咳血咯血

青島至誠藥社獨家經理（並無分家）
總店：青島東平路三十六號（電話五一七五號）
第一支店：青島中山路國貨商場內（電話六六四〇號）
第二支店：青島東鎮歷城路二十三號（電話六一八二號）

（電話購買，即刻送到）

專門醫眼 廣東榮孫氏 代刀脫眼膜散

此散不用針刀 能脫一切眼膜

茲將代刀脫眼膜散最近治愈之謝函姓名略列於東山合昌祥江均照君老年眼患左目起膜視物朦朧一瓶代刀散痊愈，石林則堯君多年眼患目起膜視物不明二瓶代刀散痊愈，長洲周漢珍之令郎四歲疳積上眼雙目起膜物失明一瓶代刀散痊愈，水口吳瑞冲君內砂眼患三年時發時愈二瓶代刀散痊愈，龍門彰號王茂樹之令媛痘後眼痛雙目紅腫起膜程錫昌君風熱眼患左目凸起視物失明年餘佛山起點遮齊曈人失明在即半瓶代刀散痊愈，三瓶代刀散痊愈，榮孫氏專門眼科醫生始創代刀脫膜散（每料五元二角）此散功能除膜去翳明目去翳年中治愈各種眼膜日久眼患殘廢眼疾甚多（發售處）廣州大同路榮孫氏藥房

青島至誠藥社經售

總店東平路三十六號（電話五一七五號）
第一支店中山路國貨商場內（電話六六四〇號）
第二支店東鎮歷城路廿三號（電話六一二八號）

（電話購買 即時送到）

興華地產公司

韶關路湛山大路口新建 百樂門大廈公寓式住房十八所 每所有寬大房間叁間另有浴室廚房下房各一間電燈及衛生設備一應俱全附有公用電話并帶上等傢具廉價出租

夏季租價 連傢具 每所每季四百七十元

常年租賃 連傢具 每所每月七十元
不連傢具 每所每月六十元

餘屋無多欲租者請速與本公司接洽

青島興業地產公司

中山路大陸銀行三樓 電話：五五三三

一鳴驚人之

一九三六年新出品之花旗啤酒出世了

諸君欲身體健康解愁消悶嗎？請您速飲花旗啤酒吧！其氣味之清香價錢之公道又非他種啤酒之所能及也望君一試定能滿意

青島總經理利泰號 德縣路四十七號 電話：四〇八六

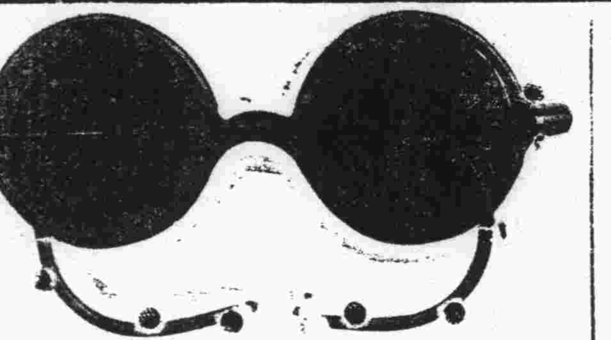

嶗山晶石眼鏡老店

本號在青開設三十餘載專採辦嶗山茶晶墨晶水晶等石自製濛形平面養目近視老少中花等鏡貨眞價實童叟無欺久蒙各界贊許最近由嶗山石人河村北嶗山衛之西南發現大批晶石成色特佳爲數十年所未見誌被小號所購得現將此項晶石加工製成各式眼鏡爲報答主顧起見凡門市零售之貨俱按發價實廉價不有虛僞折扣欲養目者請嘗試之方知言之不謬也

▲注意▼ 小號最近得到各種晶石特多因工廠狹小不敷應用特別大加擴充添加工人若干加工製造並代客割磨手工特別迅速取費極廉如定作茶晶近視花鏡三日取件倘蒙賜顧無任歡迎

三山誠眼鏡老店謹白 青島即墨路西首道北 電話五八大三號

患淋病者可無憂矣

袁掃梅大醫生發明之自己洗療藥水 淋濁洗療液 其效如神 專治男子女子五淋白濁赤白帶下

特色 不打針不服藥不痛苦

保證 內務部化驗 農商部獎狀 商標局註冊如無上列各種圖樣即屬假冒

功效 無論新老淋病一星期保可斷根

用法 極爲簡便凡問於淋病傳染經過與轉變各症情形及衛生檢查手續盡詳於延嗣寶筏 承索即寄

藥價 每瓶二元五角 打二十五元 男用器 女用器 四元七角

青島分銷處 大豐行西藥部 各大藥房均有代售

總發行所天津延嗣醫院 日租界福島街

電話六〇六〇號

宏濟醫院戒煙廣告

院址浙江路十二號 電話：五七三二一號

急戒 血清戒法三日至一星期一等室四十元善後調養八十元二等室三十元善後調養三十元三等室廿元善後調養十元

緩戒 服藥或注射一星期至三星期由二十元至八十元住院者另加住院費

血清戒法為最迅速最澈底之方法合於有急務者戒毒之用服藥及注射為最舒適之方法合於體弱年老及女性戒毒之用其收效則一也

湖南遲鈍小兒開始發育

於嬰孩自己藥片治愈其消化不良之後

消化器官失序以致營養不良每為嬰兒發育遲鈍之原因嬰孩自己藥片性質和平善能調整腸胃工作而恢復其常態故所需以促進虛弱小兒安全重上康樂之途者往往只此已足如方占魁君公子之一例即足以證此言之非謬矣方君現寓湖南岳陽大岳山街十七號其來書云『次兒毛毛出世不久即患食積因而身體瘦弱投以各藥喫入即吐後試投嬰孩自己藥片即見瀉出綠色臭便頗多自是消化良佳迄今壯強活潑曷勝感謝』

嬰孩自己藥片為性和質純味美之兒科專藥統治嬰孩食積便祕發熱嘔吐泄瀉傷風腹痛痰厥蛔蟲出牙各症促進康健之發育 各藥房皆有出售或逕向上海江西路四五一號韋廉士醫生藥局購買每瓶七角六瓶三元五角郵力不取

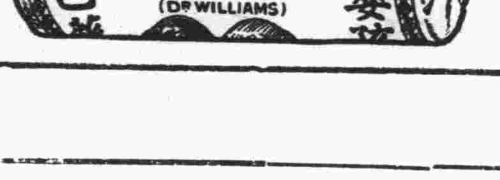

中國文學精華

發售預約

選書精要 注釋詳明 標點準確 允稱特色

內容一斑

這是一部供給一般人精讀的讀物，可以分為三個部份：

(一)經史子的精華 取經部、史部、子部中人人必讀的幾種書，再擷其精華，可以說是精華之精華。

(二)歷代總集的選本 這是精選各時代的代表作品，順着時代編制，可以當作一部文學史讀。

(三)名家專集的選本 這些名家選本，都是歷來文學名家所選定的；以名家選名文，大概無須我們再介紹了。

我們為讀者謀便利，更分別請國學專家加詳注，加音注，並加上新式標點符號。所以拿這部書來選做教本用，固然很合式，就是失學者備為自修閱讀，也可以一無困難。

預約辦法

一、本書約四百萬字，一萬餘頁，分訂八十冊。用上等報紙精印，三十二開本，一律並裝，式樣精美。

二、全書定價國幣十四元，預約九元八角，預約九月底截止。

三、除預約時聲明向上海總局發行所取書外，無論直接郵寄或向各地分局及經理處取書，一律另收掛號郵寄費一元一角，預約時繳清。蒙古、香港、澳門及郵會各國，另照郵章計算。

四、本書分三次出書：本年九月底、十二月底、二十六年三月底，即每隔三個月出書一次。

▶印有樣張承索即贈◀

中華書局編印

內:78

完全國貨 燕牌奶粉

國貨光榮出品 小寶寶康健捷徑

以西湖煉乳公司所出完全國貨燕牌煉乳。餵飼嬰孩。因其含有豐富之維他命。具有偉大之滋養力。可以日長夜大。收效極佳。功同健康之母乳。燕牌奶粉係用最新方法最新機器製造。故粉質鬆細勻淨。清潔衛生。沖時入水即化。毫無製漿之麻煩。因其中國製造。售價尤為便宜。請即試用。担保滿意。

西湖煉乳公司出品

廠設杭州錢塘門外 發行所上海北浙江路天潼路慎餘里

各大公司及南貨食物店均有出售

提倡國貨乃國人應盡之義務

舉行大贈品

極大希望 人人可得 聽內附有壹百圓贈券

燕牌奶粉強身健體行銷青地有口皆碑今為酬答 惠顧諸君之雅意空前舉行偉大無比之贈品凡購一磅裝燕牌奶粉一聽可獲右列「燕」「牌」「奶」「粉」「西」「湖」六種之贈品良機難逢捷足先得

燕	八條換半磅一聽	十六條換一磅一聽
牌	四條換半磅一聽	八條換一磅一聽
奶	二條換半磅一聽	四條換一磅一聽
粉	一條換半磅一聽	二條換一磅一聽
西	伍圓券	
湖	壹百圓券	

舉行贈品為各界應享之權利

青島總經理華德泰號

◇濰縣路三十二號 電話二零三二◇

包戒鴉片——劉宗遠大夫通告

無論多年的鴉片，白面，嗎啡，高根以及巴比那兒等癮，均能在「七十二小時」內斷癮！戒後吃烟則吐，水不想吃，戒時能照常作事，不受分毫痛苦，且本醫為社會一般經濟打算，收費尤為克己，凡有癮而想戒者，或戒過幾次而不能戒斷者，請速來一試！

注意 凡經本醫戒者如戒不斷不收藥資 如戒時受痛苦時亦不收藥資

診所：濟寧路八十一號

統治時疫 四正散

傷風傷寒感冒頭痛嘔吐咳嗽時令瘟疫痄腮瘋疹凡各種熱性病均有奇效

腹痛痞積 十二神

虫積水積食積氣積頓肚瀉肚紅白痢疾小孩痞病婦女心痛及一切肚子痛

調經種子 和血丸

主治

經血不調，趕前錯後，行經腹痛，或多或少，色氣不正，崩漏不止，赤白帶下，久不孕育。漏胎下血，胎動不安，產前脹悶，產後發熱，腰腿酸痛，四肢痳木，腹脅脹滿，乾血癆症，癥瘕痞塊，子宮寒冷，心驚胆怯，不思飲食，

胃病良藥 胃快

主治

胃炎脹飽食不消化噯氣吞酸嘔吐惡心噎膈反胃心口痛疼小兒吐乳無不應効

烟台世界大藥房啟事

本藥房發行之十二神四正散兩種藥品以四萬萬壽商標經實業部商標局註冊呈中央衛生試驗所化驗有效准予行銷凡各大商埠及城鎮各集均有代理為慎防假冒起見請 惠顧諸君認明商標及裝璜免受朦混為要

青島總代理裕善號啟事

查烟台世界大藥房所製上列四種良藥早已行銷全國功效卓著盡人皆知每年服此藥而奏膚功者不下數萬人前由本市協源盛號代理茲為青人士購藥便利起見特委託敝號為總代理凡本外埠有欲經售各藥者請逕來敝號接洽手續簡便利益從優

烟台世界大藥房發行

青島總代理裕善號謹啟

滋陽路三十一號 電話六八二一一號

匏廬譚薈

青島掌故十一　本市娼妓之遞嬗　(一一五)

「翠」既與二老板熱，依之如左右手，視之如腹心。凡有所蓄，以十分之四交其母收藏，如是一年，預度存數，當在一千元以上，於是乎先向二老板索彼存款，因二老板個人所存者，已近八百金，而二老板漫應之，並云用時即攜來，言訖即行，又詢乃母，詎乃母驟聞此語，顏色遽變，半晌始答言，此款總額已達五百，惟余性不堅，已爲爾父零星索去大半，作無謂之消耗，不然者彼何能於此半年來，不向汝一作需索耶？今吾兒欲用此款，以爲自由之贖，恐半數亦不可復得也。

「翠」驟聞此言，不覺頭腦轟然，若不自持，以爲自己生身父母，尚如此不知憐恤，以女兒皮肉換來之金錢，再作無謂之消耗，置個人於人間地獄而不顧，是誠全無心肝者，昔日之一腔熱血，今日化作冷冰，更思個人之命，是眞悲苦至極也。

「翠」念及此，不禁悲從中來，淚珠奪眶而出，爲之潸潸然下。乃母見狀，已知其悲之所由來，未免心中懷慚，覥然而言曰，汝父誠非人，今後吾當與之拚命，亦不令其再爲侵蝕吾女不易得來之金錢，吾當歸去竭力搜索汝之存款，究尚有若干，取來湊成原數，以成汝之初志也。

投稿簡則

一、本刊取稿公開，歡迎低級趣味文字
二、來稿如能以農村生活當前事實爲題材，以細膩生動之筆出之，則爲尤歡迎
三、來稿有刪改權，一經刊錄，酌致薄酬，惟取錄與否，概不退還，不蓋章者認爲卻酬，補白論著詩詞不給酬
四、來稿請書明寄編輯部，稿金每月十日結算，由營業部發給

天下無如吃飯難　長三

這樣又陳腐，又爛熟的話，久已盡人皆知，何必重加釋解，令人皺眉？何況現在的社會，講究吃飯一事，更是難上加難，望梅雖暫可止渴，畫餅卻不能充飢，任你把吃飯二字，研究的精而又精，申說的詳而又詳，可是該害餓，還是害餓，該沒飯吃，還是依舊沒飯吃，怎及得留點精神，餘點工夫，趕快加緊去找一個吃飯門路呢？前天晚上，在下剛把吃飯一事，臨時解決，有東西撐着肚皮，躺在床上，不飢不渴，心裏覺着吃一頓得一頓，今日有飯今日吃，那管明朝和來日，便順手拿了兩本破書，隨便一看，巧妙的很，上面不先不後的，正載了兩段關乎吃飯的故事，待我把它寫出，借同大家一閱。

齊大饑，黔敖爲食於路，以待餓者而食之，有餓者貿貿然來，黔敖曰，嗟！來食，餓者曰，我爲不食嗟來之食，以至於斯也，不顧而去。

梁鴻少孤貧，恆不能舉火，一日，鄰人炊畢，呼鴻就火而爨，鴻曰，童子鴻，非因人熱者也，滅火而更燃之。

照這兩段故事看來，一個是「不食嗟來」，一個是「不因人熱」，却是他兩人，一個餓的要死！一個窮的要命！而都能傲骨崚嶒，不爲窮困所屈，直稱起不可多見的人物，可是說到現在，未免有點傻氣，現在的人，無論作甚麼事，都是仰人鼻息，尤其是爲了吃飯，更是任誰不可避免，怎樣是仰人鼻息呢？仰人鼻息，就是有求於人，而屈身下就，覥顏向人，不但惟誠惟敬，聽人家的說話，就是對於人家從鼻孔裏一呼一吸，也要側身領仰，俗語說：「攀了人家的下巴骨（即下頦）說話」，就是這種意思，人爲甚麼有求於人？就是爲了自己沒有力量，遇到沒有力量辦的事儘可以不辦，而肚裏害餓，是一日難挨，不得不辦的，有時錢可以不花，衣可以不穿，屋可以不住，惟有飯卻不可以不吃！可見吃飯是第一要緊！第一可貴！尤其是第一難得！試想得之既不易，沒有飯而想吃飯的人，自然千方百計的去求牠，求而不得，自然不得不仰人鼻息，向有錢有飯的人去求了，叫化子沿門托鉢，老爺，太太，善人，君子，哀哀的呼籲，就是仰人鼻息，爲了吃飯的顯明例子，其餘無論作甚麼事情，有何種職業，皆可說仰人鼻息，爲了吃飯，也無異於變形的乞丐，下司仰上司的鼻息，小官仰大官的鼻息，夥友仰經理的鼻息，職員仰局所長的鼻息，教員仰校長的鼻息，妓女仰嫖客的鼻息，小販買賣人，仰賜顧者的鼻息，拉洋車的，仰大人，先生，老爺，太太，小姐的鼻息：……仰……的鼻息，歸根到底，不過爲個人吃飯，或解決一家人的吃飯而已，天下之大，除去眞正無求於人的，誰敢說不是仰人鼻息，爲了吃飯？獨怪齊國的餓者，和漢代的梁鴻先生，他二人到了那種境地，不但不去仰人鼻息，而有錢的老爺們，向他們垂青下顧，他二位反倒拒而不納，豈不是不近人情，有點傻氣？

鼓詞　安上無邊大渾蟲　(小木皮子撰)　(二四)

第五段　看虎門畫虎類犬　吹牛皮以牛易羊

說爺爺呀我爲你披星戴月受盡「飢寒」，論起來我那有工夫要青島，爲你老不得不走這一番，提起來眞叫我一言難盡，我和你找個地方慢慢的談，

（平詞）何嘗有素日知道渾虫的爲人，略一躊躇忙道：「我還有點事，我們改日再談吧」，轉身就走，渾虫慌忙攔住，祖宗爺爺也不知叫了多少，

（五字錦）好俺親祖宗，莫要不聽說，晚生這次來，並非爲的我，你家二夫人，行事眞兇惡，浪漫非尋常，夜夜有私約，起下不良心，要和你拆伙，我是抱不平，豈肯施挑撥，不遠千里來，如何將俺躲？

（唱）俺本是一腔熱血爲良朋，你不該冷冷淡淡將人輕，俺家里老婆孩子等着吃，俺家里死鬼老子停着靈，俺情願校中告了半月假，俺情願路上偷了兩吊銅，好容易不遠千里到此地，尊駕你也該盡盡地主情，也就該請我逛逛平康里，也就該請我聽聽「活閻公」，也就該請我吃吃厚德福，也就該走走葆昌和大同，也就該送我幾兩大烟土，也就該賞我幾干孔方兄，

科學上應當解決的種種問題　水鄉散人

甲乙丙三人一同到外邊遊玩。路行時，看見浮在水上的鵝鴨很多。甲問乙鵝鴨浮在水上的緣故。乙答稱鵝鴨有離水毛。丙質問道：「蘆葦類還有離水毛嗎？他怎麼也能浮在水上呢？」乙答道：「他可是空的哩！」「鐵鈴也是空的，怎麼定要沉在水裏頭呢？」丙又質問一句。

一會兒走到一個地方，看見樹上的杏子，都是一面發紅，一面發青。甲問乙這個緣故是怎麼。乙答稱按他的見解，凡向太陽的方面就發紅，背太陽的地方就發青。丙又質問道：「如此說來，山楂全體發紅，還是因爲旋轉着長的麼？紅蘿蔔周身發紅，地下裏還有太陽嗎？」

三人玩畢，回到家裏，院中有一顆樹會被驢子咬了。那咬的地方長的就隆起來，成了一個樹奶子。乙答稱驢子咬的地方水氣通不下去；就發生這種現象。丙又頂上一句：「按閣下的意思，那麼拿夫人的奶子原是因爲驢子咬了，才長出來的嗎？」

桃源新夢　(內省疚疚齋主撰著)【八】【五】

第五回　喝咖啡初嘗異味　充西崽兼學庖師

可是洋行中的生意，也靠曉得，俊照便在大板跟前，替漢卿說了許多有材幹有本領的好話，大板本就有意提拔他，又經俊照一攛掇，便將漢卿提升爲洋行職員，專管跑街買貨，對外交際各事，從此便漸露頭角，欲知後事，且待下回再敘。

第六回　清日開釁施小計騙來招工款　宦旅未卜當大事斂得出殯財

却說中國的東方，有個朝鮮國，相傳唐朝薛仁貴征東，和高麗大將蓋蘇文爭戰了好多年，後來便臣服了中國，遂成了中國的版圖藩屬，到光緒初年的時候，朝鮮國王李熙，因爲寵信妻黨閔氏的原故，激起了國內的大亂，彼守舊黨大院君李昰應的一派人，將閔氏黨徒，完全殺滅，並且還因爲閔黨結歡日本，曾開元山津，仁川，兩個口岸與日本通商，遂又鼓噪至日本使館，殺死了日本官數名，後來遂爲日本藉口保護日民，派兵進駐朝鮮，嗣後雖經中國派兵平定內亂，彼此駐兵朝鮮京城，後來朝鮮國朴臣詠孝，因鑒於日本變法圖強，很有成效，遂聯絡了一般青年組成維新黨，以謀改革政治，以圖自強，遂又爲守舊黨所嫉視，又激起了內亂，爲日本所乘，在天津與李鴻章議約，因朝鮮貧弱不能自存，倘再有內亂，清日兩國，無論何方出兵，均須先行通知，遂訂爲天津條約，從此一直到光緒二十年甲午，國王李熙，總是貪圖安逸，不思懲創，不想振作，遂使國內盜賊蠭起，

杏林閒話(一六九)　國醫劉鳴九　寓天津路神州藥房

(一五三)答泰山路　王世芬君

病情萬變，各有不同，用古方治今病，須加以斟酌增減。隨證損益，不能泥古不化，弗敢贊一辭也，蓋古今之氣化不同，體質有異，非後生小子敢師心自用，妄易古聖先賢之成方也，況古方雖屬盡美盡善，無瑕可指，然吾人患病，不能完全與醫籍相同，故必須取古人之成方爲規矩，而隨證變通加減，方可有效，非侮古人，乃善師古人也，故愚嘗謂：欲爲良醫，須有時代知識，活潑腦筋，運用之妙，存乎一心，若迂腐泥古，膠柱固執，未有能濟者也。閣下之「咳嗽吐血」，服多藥而不效，即因泥於古方而不敢加以損益也，閣下之咳嗽吐血，乃「肺金傷損，肝木橫恣，胃氣不降，腎氣不攝」，所致也，不按證處方，徒服似是而非之成藥，惡能有效？咳嗽而痰中帶血，乃肺金受傷也；胃氣逆而不降，以致血隨氣升，胃中血管破裂，乃有大口吐血也；肝木橫恣猖狂，故脅下作痛；上盛下虛，氣息微喘，乃腎氣不攝也，治以平肝降胃，潤肺，補腎，之劑，自然可愈，方用：生懷山藥，生地各兩，生赭石六錢，生杭芍，大冬各五錢，川貝，玄參各四錢，生麥芽，牛子各三錢，射干二錢，水煎沖服廣三七粉，甘草各錢半，三劑諸症可愈，五劑永可除根。

章台絮語　(二五五)(盧)

不過隨麗趣時而已，一襲代價自十數金以至數千金不等，裁縫的工資還沒有打算在內，吃把勢飯的可憐虫們，她們因爲營業上的關係，要美觀，排場，時髦，用以招徠主顧起見，不得不忍痛設法去製備，不得不隨時跟着時裝式樣變更的路綫追着跑。那批在班子裏有事由的紅火姑娘們。倒也無所謂了，反正有客人替她們添製，祇要自己的應酬工夫來得，拉攏客人的方法高明，樂得從容人那裏騙取趨時美麗的衣服享受了，祇有那批不上不下的黑姑娘們，經濟力量當然有點跟不上，來不及，而事實上又非有邊式華麗的流行裝束，不能在場面上應客，那份痛苦，不言可知的了。太凡她們所穿着的衣服，除去料價之外，還要負担一筆很高的裁縫製做費，有的時候，一襲衣裳，工價更會比料價爲高，這種妓女們的大量支出，泰半是都是由南方裁縫所吸收了去，因爲巧手的成衣匠們，都是由南方北來的，北方固有的成衣匠們，所製就的裝束，往往不如南方手藝來得適體美觀，稱心如意，—當然也有北方的成衣匠，手藝極高明的，但是我們可以斷定：高明的北方成衣匠，他們之所以能有如此的成就，

長篇武俠小說　波光劍影　僂民

第十四回　舊事重提夜行狼斃命黑煞手　大仇圖報賽存孝巧練流星抓

(保留版權)(嚴禁轉載)　(二四一)

及至他聽了夜行狼這番解說，覺得自己的本領膂力，固然將就得去，至於內功一層，和「金鐘罩」「黑煞手」等解法，不但未通門徑，就是在江湖上，闖蕩多年，也沒曾遇上這樣的幾個人物，因此把報仇的雄心，頓時按捺下去，從來夜行狼一命歸陰，他匆匆的將喪事了理完畢，就專心致志，去研求對付馬雲驥的法子，以爲自己所見不廣，藝業有限，便整理了行裝，雲遊各地，想去經師訪友，有一次他到一個老於江湖的綠林，談及破金鐘的法子，那人對他說，頂好是以「暗器致勝」，因爲暗器一類，如「飛鏢」，「袖箭」，「花裝弩」，「緊背低頭錐」，「飛蝗石」……比任何兵器，都來的靈巧迅捷，可以使人不防，出人不意，練習的得心應手之後！一旦遇上敵家，可以乘機暗傷，無論耳目口鼻，前後陰等處，都可隨手命中，就是對方是精於金鐘罩的人，時到其間，也有迅雷不及掩耳之虞，牛尚英聽了這種講說，以爲十分中理，從此就注意到暗器一門上去了，原先他所使的兵器，是「判官筆」，他以爲這樣傢伙，能硬，能刺，十分便捷，後來假練習暗器，仍然不捨此物，就把判官筆的長柄，換成鋼絲軟索，把判官筆的鋒頭，略加變更，製成佛手形的五把鋼鉤，能硬！能剌！能抓！能及遠！更可操縱自如！不同鏢箭之類，只能發出，不能收回，而且上面的索子，又用鋼絲製成，非常堅韌，也不怕人家的刀劍削斷，他這樣變製之後，既同「流星」，又同「飛抓」，所以這兵器的名子，才叫作「流星飛抓」，當他練習的時候，可眞是煞費苦心，煞費日月，無分晝夜的，正有三年之久，其先上面的索子，不過幾尺來長，他運轉着已自很費氣力，不是碰傷自己的頭頂，就是抓傷的皮膚，後來始終不懈，有志竟成，上面的索子，延長至五丈開外，運轉如飛，操縱隨意，不但形式上精熟好看，說道發出命中，也百不失一，很有拿手，無論「動物」「靜物」，（動物是能行動的東西，如人獸鳥蟲等類，靜物是固定的東西，如樹木土石等類，講究以物爲的，自然靜物容易命中，）只要他那索子所能及的，那飛抓就沒有虛發，等閒不使牠落空，這就是「賽存孝牛尚英」的出處由來，他練習飛抓三年之後，又兼及於輕身工夫，覺着自己眞可以及鋒而試，

吉房招租廣告

茲有江蘇路四十三號院內北樓一座樓上樓下十六間客廳住室食堂下房廚房廁所一概俱全光線良好空氣流通全座廉價出租分租亦可如有願租者請駕臨江蘇路四十三號李律師事務所接洽可也　本主人啓

遺失會單

萬國儲蓄會第一〇五八〇九號戶名王元衡會單業已遺失除向該會掛失外特再登報聲明作廢　王元衡啓

房地出租讓

掖縣路（大學路兩湖同鄉會後面）上等公寓式住房十二所環境高尚設備完美租價三十五元起空餘不多欲租從速並願廉價出讓

正陽關路二十號貴州路十三號之一掖縣路三號等公地及燕兒島海濱私有地廉價出讓

接洽處　掖縣路八號電話二一二五二號姚宅　郎縣路八六電話三四五五培林公司轉

啓者羅濱史登自民國二十五年六月三十日歸化中華民國所有以前舊俄國籍及無國名義現全行取銷特此聲明　羅濱史登謹啓

遺失聲明

啓者敝廠于三月廿二日交膠濟鐵路管理局標號B三三五號五拾元之押金收據三四二四號因一時不愼遺失除向該局掛失外特此登報聲明嗣後發現該號收據概作廢紙　青島地毯工廠啓

鳳凰蛋

調經養血　此蛋專治婦女經血不調月經超前錯後忽多忽少血色不正黑紫成塊氣滯血閉凝結不通虛氣血虧子宮寒冷崩漏不止赤白帶下腰痠腿痛兩脅膨脹胸膈滿悶嘔吐惡心頭暈眼黑四肢無力腹中積聚左邊一條右邊一塊攻上攻下即服此蛋無不立效每盒六粒洋二元

化血丹

婦女通經閉血　此丹常治婦女行經併月氣滯血凝癥瘕血塊經閉不通肝鬱血悶氣阻凝三五個月月經不下肚大成形面黃肌瘦乾血癆症臨產艱難交骨不開腹中衣胞不下一切婦科雜疾血分不見之病即服此丹立能通經化血開鬱和肝消癥化段血下立愈每付洋二元

舒肝丸

健脾開胃　此丸專治九種肝鬱不舒胸膈滿悶不思飲食倒飽嘈雜嘔吐酸水肝逆不順兩脅刺痛氣鬱凝結心胃疼急氣悶鬱噎膈反胃痞悶不暢等症即服此丸立能解鬱舒肝寬胸順氣和胃止痛價目每盒洋一元

代理　福海大藥房黃島路　太和春藥房金鄉路

濟南張聾子藥品部總經理　三大馬路緯三路迤西路北

招生廣告

本校爲養成中日兩國青年人材起見。自創設以來。已達二十餘載。所教授課目。均係現代化之商業常識。尤不異於日本高等商業之程度。故歷年畢業生。招考日本各大學者。爲數尤鉅。以及服務於中日兩國貿易及青島膠海關員者尤不可勝計。大有不足供給社會需求之勢。惟本校自在台西鎮建築最新式大校舍後。內部設備猶爲完善。且校址地臨海濱。風景宜人。對於求學上極爲適當。故此次招考華生。均授以一年半之相當教育。以備將來。編入本科與日生同班受業。如在此期內。經過半年。成績優良者。亦可提升本科一年。而受同等之學力。亦可謂有教無類。此乃本校向來所持之方針。而絕不使學者。有所絲毫障礙。至於所教授之各項學業。無不聘請中外專家担任。以副青年子弟求學之熱心。茲將招生概要開列錄左。

一，招生額數：五十名
一，入學資格：須在高級小學畢業或有同等之成績者爲合格（年齡須在滿十二歲以上者或十六歲以下者）
一，報名期限：八月一日至八月三十一日止
一，考試日期：九月三日上午八時
一，考試科目：國語，算術，口試，身體檢查
一，成績發表：考試及格者於翌日上午十時發表之
如須一閱本校入學指南者可來校取閱或來函索取但須附郵資一分

中華民國二十五年六月　青島學院商業學校謹啓　青島單縣路二六號（電話三二〇五番）

醫士王景韓　德生大藥房　遷移啓事

本號於本月十八日起自河北路二十九號遷至濟南路五十四號照常營業　此啓

代售房屋地一覽表

座落	種類	間數	地皮面積	約計月租
鄆城路三五號	市宅	二樓廿五間 平房廿三間	四百方步	百四十元
福山支路三號	住宅	二層樓附地下室約十六間	七公畝六七二	九十元
威海路四十八號	工場地	房約百間	六十六公畝七十六公厘	一百六十元
特別建築區山海關路七號	上等住宅地	未建築	十公畝九十一公厘	
嘉峪關路三號	上等住宅地	未建築	十四公畝四十一公厘	
膠州路六十九號	市宅	三層樓約六十餘間	五百七十米達	五百元

上列各房產地皮經各房東之委託代售如有合意者請與敝公司接洽爲盼

集成房產公司　金鄉路七十九號　電話二七七〇　四三六〇號

青島小港輪船公共辦事處取銷免票廣告

敬啓者查敝處所屬航行西南口各處之輪船連年營業凋敝客貨減少所有船用品以及各項開支消耗甚鉅乃以各處親友情誼所關免票數目逐日增多勢難維持茲經敝同業會商自民國二十五年七月一日起自青島至濱口灘口石臼所濤雒嵐山頭柘汪朱蓬口海州响水口等處均不再發免票凡乘船去上述各處之旅客均須購買船票以資維持素蒙各界厚愛似此不得已之苦衷當蒙見諒特此佈達即希鑒原是荷

青島小港輪船公共辦事處暨所屬各分處仝啓

請遊嶗山　嶗山大飯店

以誠懇的態度服務遊山旅客

分南北中三號　凡六十餘房間　佔地百數十畝　游泳池網球場　遊戲場宴舞廳　規模大設備新

新屋落成春遊期間特別價廉

每客每日房飯自四元起

經濟西餐每客一元

團體遊山電話通知敬備茶水義務招待

電話六四四四分機三十號

三天戒斷鴉片癮

黃東廖履中戒烟藥精功效神奇三天斷癮每瓶服三天三天準斷癮照常辦公，毫無痛苦。錢癮以內須買五元的一瓶，二錢癮以內須買十元的一瓶，三錢癮以內須買十五元的一瓶△特別注意▽有戒脫證書歡迎索閱。

（電話購藥可以專送）

自強丹　中央衛生署化驗禁煙委員會張主席題字專戒鴉片白面紅丸毒癮不誤公事無痛苦每盒二元函購加一

戒烟良藥　黑海星　戒時照常吸煙自能見煙生厭毫無痛苦每盒一元二角試用盒六角

青島至誠藥社獨家經售（並無第二家）
總店：青島東平路三十六號（電話五一七五號）
第一支店：青島中山路國貨商場內（電話六六四零）
第二支店：青島東鎮遼城路二十三號（電話六一八二）

遊嶗山者須知

遊嶗山的目的地！逛名勝的出發點！是北九水

休息最相宜的場所是　華商　北九水大飯店

汽車直達門前　中西兩餐　茶點俱全

便利遊客◇定價公道

中餐每客五角起　西餐每客一元起　房間每間一元五角起

大同西菜館特別聲明

本館開設大沽路專門西法大菜設立有年深荷各界人士提倡贊許今爲酬答顧客起見特聘前公園飯店廚師專司廚事重行另組菜蔬概仿新式烹調務求適口尚望諸君惠然駕臨請嘗試之是爲至盼　電話四四四二　四九三二　本館主人謹啓

每日行情

商情略報

生意人

現生油昨僅恆新一家採購八十簍，今市殊少談補，市氣極為萎弱。現生米昨過二百來包，情形尤為欠佳，好貨以下，疲一角，亦難望好轉也。期油雖與現貨分道揚鑣，但今日人情特別看低，故市價急轉直下，亦殊出人意料。綿紗現銷已顯暢還，彙州二支各紗現貨短少，致市氣愈呈堅昂，行市續升二三元，標紗較昨續騰三元餘，收盤氣勢，依然固穩也。

本市暨海外土產雜貨金融一覽

二十五年六月二十九日　星期一

土產現貨

品名	價
平度生油	未成
本街淨油	未成
大路生油	二〇，二
現豆油	二，〇二
石島生米	一〇，四
乳山生米	九〇，九
王家灘生米	一，〇二
高密生果	八
金口生米	一〇，三
西南口生米	十，
平度生菓	七，三
本街生井	三，三
本街豆井	四，二八
青口黃豆	六，四
小米	五，六
小麥	五，六
麥中麵粉	
雙鹿粉	三，五四
火磨粉	三，三三
雙妖粉	三，三八
鯉魚粉	三，五三
砲車粉	三，三七

生油期市

	七月二十期	八月二十期
開盤	二〇，三七五	二〇，四〇〇
高價	二〇，三五〇	二〇，四二五
低價	一九，八七五	一九，九七五
收盤	一九，九五〇	二〇，〇七五
共成	八〇車	一三二車

生米期市

	八月二十五期	七月二十五期
開盤	未	九，九〇〇
高價		未
低價		
收盤	成	成
共成		五〇噸

雜貨行情

品名	價
雙字白糖	一七，五
又字白糖	一七，五
粗沙白糖	一六，五
本廠冰糖	
塞冰糖	二〇，三
小包白冰	一三，五
國貨箱冰	一三，
東洋潮赤	一，〇
券包赤砂	一〇，二
蘆荷蘭	
冲荷花	一三，四
對冰	一，八〇

品名	價
提 同	八，六
揭 同	八，四
上青糊江米	八，三
好蕪湖江米	六，九
無錫江米	七，〇
運羅江米	七，三
好圓粒寧米 同	六，三
應羌申大米	七，八
暹羅大米東 同	六，五
小東大米	六，七
桐油	三，五
茂昌 同	三，四
德昶 同	四，五
餘昌 同	四，三
茂昌元鐵桶 同	〇
沈元來鐵 同	三，
湧成元大板紙 同	三，五
老三成K	七，
裕金鼎綠 同	七，四
太平黃綠 同	八，四
富士紅黃綠藍 同	八，四五
大喜白洋毛邊	四，二
老三太黃洋毛邊	三，三
四開川連料	三，二
福建一號牌大連信使	五，
振漢一號二號	四，八
忠興	二，七
忠義 同	一，九
忠興 同	九，大
乾盛京高 同	九，

品名	價
德豐厚 同	五，五
寬裕長 同	四，二
寬裕興 同	四，
寬裕成 同	一，四
寬裕盛 同	五，五
寬源成 同	二，三
協泰順 同	一，五九
大吉昌 同	〇，九
立昌	五，九
重毛邊 同	九，
正盛生毛 同	一，
小包姓粉 同	四
日出漂粉	六，五
貫華凍粉	二，八
裕昌和大	
裕昌和小葵扇 同	
湘蓮子	三，五
寅記松花	三，
國旗包 川木耳	八，八
蚪手	八，三分四
新料大碼尖	六，
紆張八寸尖	二，八
紅印八二尖	四，二
汪美山小尖	三，五
超庚記又九刘	三，一
袁德泰又尖	一，
仁和大黃九 同	
各牌大黃一尖	五三
刀百張京放	二，二
十三百張二百	一，
十刀二百張又	三
九刀三京	

海外銀價

	七月二日	前市
孟買銀塊	四八羅比〇ㄢ安那	市閉
紐約銀價	四角四分七五	四角四分七五
倫敦現銀	十九便四三七五	閉市
倫敦期銀	一九便士八一二五	閉市

金價

六磅一九先令二便士
六磅一九先令八便士

海外土產行情

品名	數量	月期	六月二日市	前市
東北大豆	每噸	五月期	一七先令六便士	一七先令六便士
東北大豆	每噸	六月期	一七先令六便士	一七先令〇便士
生米	每噸	六月期	一三先令六便士	一三先令六便士
淨生薑	每擔	五六月期	一六先令六便士	一三先令六便士
紐約棉花	每十磅	七月期	十二元四角	十二元二角三分
芝加哥小麥	每蒲式	七月期	九角五分七八	九角二分七五
		現期	九角五分七五	九角二分

（註：碼頭交貨）

棉紗現貨

品名	價
曹允源四尺宣紙	五，八
曹同和同	五，三
汪本生同	五，三
曹允源花同心蓮	五，二
冥洋同	五，四三
特別大同	五，六
志春魚膠 同	七，四
東源同	七，六
惠源同	七，八
惠源無根 同	
小壇榨菜	一，二
大壇榨菜	五，三
海頭醬	一，三
桂花醬	三，五
豐記對絲	二，三
青梅	二，五
花梅子	一，二
銀大梅	
桶大桔餅	二，四
白姜片	二，四
紅麵	二，六
好獅毛其干菜	五，五
中其干菜	一，四五
漢口雙料雨蓋	三，六
溫州雨蓋	
廣竹	
廣大料	二，四八
淨古月	三，四
小件棕片	一，三
大件棕 同	二，九五
長雙地球洋金粉	二，五
洋松香	六，五
廣松香	
汽車牌	九，
大簍灰	九，三
大松灰	五，八
鐵桶箱 同	三，
杜貝子	
江全太川占	九一，一九

前市開盤

品名	價
松鹿	二四三，七五
銀月	二四四，二五
寶船	二四四，五〇
花蝶	二四三，五〇
宮女	二四三，五〇
寶來	二四二，五〇
五星	二四二，五〇
龍門	二四二，五〇
五子	

棉紗期市

	前場五月期	後場五月期	前場六月期	後場六月期
開盤	二四三，二五	二四四，五〇	二四四，七五	二四四，五〇
最高	二四四，七五	二四四，七五	二四四，五〇	二四三，五〇
最低	二四三，二五	二四三，五〇	二四〇，五〇	二四二，五〇
收盤	二四三，五〇	二四四，五〇	二四〇，七五	二四二，七〇
共交	八五〇件	八〇〇件	三〇件	二〇七〇件

標準紗

品名	價
五星	二四二，五〇
龍門	二四二，五〇
五子	二四一，五〇
銀月	二四二，〇〇
宮女	二四一，〇〇
五星約	二四一，〇〇
寶船	二四〇，五〇
寶來	二三九，八〇
豐鳥	二三七，〇〇
五子	二三六，〇〇
銀月	二三四，〇〇
金貨	二三二，〇〇
五星	二二〇，五〇
寶船	二二一，五〇
寶來	二一九，〇〇
豐鳥	二一〇，〇〇
金貨	一九七，〇〇
五子約	一七九，〇〇
寶船	一九七，〇〇
寶來	一七一，〇〇

後市收盤

品名	價
寶來	一，〇〇〇
寶船	一，〇〇〇
五子	一，〇〇〇
銀月	二，〇〇〇．五〇
金貨	二，〇〇〇．五〇
豐鳥	二，〇五〇．七五
寶來	二，〇八〇．五〇
寶船	二，〇九〇．五〇
五星	二，一二〇．五〇
宮女	二，四二〇．五〇
龍門	二，四三〇．五〇
銀月	二，四四〇．五〇
松鹿	二，四六〇
花蝶	二，四四二
寶船約	二，四五〇
宮女約	二，四四二，二五
寶來	二，四二二，七五

本市金融

品名	價
五天申票	一〇〇，九八
電匯申	一〇〇，九八
銅元	一〇〇，八八
漢口票	三三〇
北平票	三三〇〇
濟金票	三二〇〇
安南票	三二八五〇
廈門票	三二八五〇
福建票	二一六五〇
美金票	二八五〇
美金鎊	一七五〇
美銀洋	二六〇〇
英紙鎊	一三〇〇
英金鎊	
先令銀	
日金鎊	
菲律濱票	一九四〇
菲律濱洋票	
坎拿大	
新加坡	
六比票	
六比銀	二八五〇
俄金鎊	
金馬克	
德金鎊	
荷蘭票	二一六〇
法郎票	
法金鎊	
金單位	一〇〇二〇
中央	一〇四〇〇
掛牌	一〇二〇〇
正金	一〇三五〇
掛牌	一〇三五〇

敝公司下列房產歡迎租購
（一）湛山大平小避暑樓 房多處附帶全部傢具（用否聽便）
（二）四川路緊靠海軍棧橋傍 建築工廠地 出售并新築樓房出租（分租均可）
（三）金口二路，萊蕪二路洋式樓房常年出租
本公司兼辦水火保險
敝公司代客買賣經租房產手續簡便租售頗易如有房產委託敝公司售買經租者極端歡迎
英商中華平安公司啓
電話五零六二號　臺陰路五號

青島市政府令　第二〇號

茲修正青島市土地測量規則第四條條文公布之此令
市長沈鴻烈
中華民國二十五年七月三日

青島市土地測量規則第四條條文中華民國二十五年七月三日修正公布第四一〇次市政會議通過
第四條　土地測量以市畝為地積之單位即六千平方尺為一市畝

青島市政府令　第二三號

茲修正青島市領租墳海地規則第四條條文公布之此令
市長沈鴻烈
中華民國二十五年七月三日

青島市領租墳海地規則第四條條文中華民國二十五年七月三日修正公布第四一〇次市政會議通過
第四條　承租人領得填築權時應即著手施工填築依租地面積之多寡限期填築完成在十五市畝以下者限三年完工在十五畝以上者限五年完工

青島市政府令　第二四號

茲修正青島市海水浴場公地領租規則第四條條文此令
市長沈鴻烈
中華民國二十五年七月三日

青島市海水浴場公地領租規則第四條條文中華民國二十五年七月三日修正公布第四一〇次市政會議通過
第四條　承租人應按左列區域等級向財政局繳納地租及保證金
甲　地租每年一次繳足
一　南海路海水浴場第一排每分一百〇六元自二排以次每分六十六元
二　山海關路湛山路海水浴場第一排每段（一厘八毛以下同）二十元第二排每段十五元第三四排每段十元
乙　保證金於領租時一次繳足於退租時發還之
一　南海路海水浴場第一排每分五百元第二三排每分四百元第四五排每分三百元
二　山海關路湛山路海水浴場第一排每段一百元第二排每段八十元第三四排每段六十元

青島市政府令　第二五號

茲修正青島市增租公地規則第二條條文公布之此令
市長沈鴻烈
中華民國二十五年七月三日

青島市增租公地規則第二條條文中華民國二十五年七月三日修正公布第四一〇次市政會議通過
第二條　凡增租之地至多不得過一市畝並不能單獨放領者為限增租地形畸零破碎其面積不足五分者應按租權金定額加兩倍繳納如面積在五分以上一市畝以下者應加三倍繳納

青島市政府令　第二八號

茲修正青島市勞西風景區暫行建築規則第三四兩條條文公布之此令
市長沈鴻烈
中華民國二十五年七月三日

青島市勞西風景區暫行建築規則第三四兩條條文中華民國二十五年七月三日修正公布第四一〇次市政會議通過
第三條　凡在建築區域內建築房屋須備具地形圖註明面積及邊長（每段不得小於一市畝）呈准財政局改為建築地發給圖照後依照本市暫行建築規則呈准工務局發給營業執照
第四條　凡聲請改有私為建築地者每市畝應繳變更特許費一百二十元常年地稅十二元改為公有建築地者每市畝應繳變更特許費八十元常年地租八元但外國人不得有私有建築地

阿波共同汽船出帆廣告

大連 芝罘 威海 行
十六號共同丸　七月六日入　七日正午出
代理客票處長安路二號共同賬房　電話二六二四
共同會社啓

大連汽船輪船出帆廣告

△大連行
大連丸　七月十日後一時入後六時出
奉天丸　七月五日後一時入午後六時出
△上海行
青島丸　七月八日後一時入後六時出
大連丸　七月七日前七時入正午出
奉天丸　七月九日前七時入正午出
△天津行
青島丸　七月五日前七時半入正午出

大連汽船會社啓
電話　二一五〇六（出口部）　二一三六三（船口部）　二七二七（出口部）

請用：奇異老牌電風扇

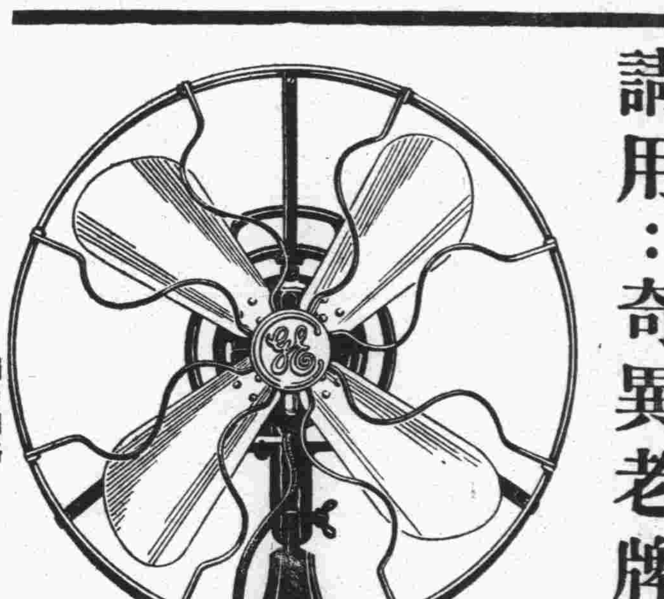

工料完善，保證十年內無毫缺點。而售價比以前更廉。
●案頭搖扇分十二吋十六吋兩種
●速度有大中小各三度
高等電器行均有出售
●總批發上海圓明園路二十一號美商慎昌洋行●

上海四川路橋北塊
新亞大酒店
▲滬上高等大旅館▼
開放　冷氣　涼爽　舒適
幽靜整潔　設備完善　◆　房租由二元五角起
車站輪埠均派有專車接待不另取費。

新亞酒店的成功使我們深信我們中國民族不是不能過整齊清潔的生活
民國廿四年九月　胡適

三鞭保腎丸
特別大減價

諺云人非草木孰能無情倘因幼年早婚房事過度或素日手淫以致腎經虧虛精水枯絕即成陽萎不舉之象或見色流精甫交即洩夢遺滑精等症非但愛情漸次疏遠子嗣絕望而終恐不能延年益壽也敝社醫師經驗始發明此丸以治上述各疾確有奇效曾經唐山衛生局化驗給照特許行銷性平不熱不燥功能益精髓安神志壯氣血滋真陰補腎水固精關壯陽助氣能使陰莖增大堅實有力精能遠射種子准能增加夫妻美滿之愛情每盒定價一元五角現為提倡起見舉行特別大減價三十天每盒暫售一元每三盒二元五角為期有限購者從速　唐山市天福堂老藥店啓　青島經理處中山路金星藥房

一盒斷根　淋濁丹

敝社精製淋濁神丹專治淋濁非常快速無論淋白淋黃淋紅或毒淋虛淋火淋撒尿精管刺痛或尿前尿後代白代紅精糊馬口或傳染婦女赤白帶下及一切淋病屢服各藥久不愈者請用此丹一合准保除根每盒一元加料二元隨藥另送淋濁洗療散一瓶
天津愛多製藥社發行　青島總經理中山路金星大藥房

神內醫院廣告

敝院自開幕以來頗蒙各界歡迎對於中外患者之醫治無不盡心盡力治療院內設備完潔僕役殷勤看護格外周到隨呼隨到無不應時而來能使患者心裏爽暢立刻即愈並有精通外華語醫學嫻於病源問答毫無阻隔於治療上亦頗覺便利
△主治科目　內科　小兒科　皮膚花柳科　X光線科
門診　午前八時至十二時　外診　下午隨診
院長　神內正範
院址…青島德平路十號　電話…四七七五

北京康家馳名
虎骨追風丸

（專治）半身不遂　筋絡拘攣　腰痛寒腿　風濕骨痛　四肢麻木　癱瘓痿痺

此丸係我康家祖傳祕方靈效昭著早已名省馳名近有無恥之徒在平津假冒魚目混珠希圖影射我藥望購者認明康乃安祕製爲眞以免誤病兩方幸甚▲此藥舒筋活血善通十二經絡行週身骨節專治男婦新久受風受寒腰膝肩背筋骨各部疼痛肝風氣串四肢麻木手足浮腫半身不遂閃腰岔氣跌打損傷以及十年二十年老寒腿服過千方百藥醫治無效者速服此丸自責准保痊愈▲每丸二角五每匣十丸大洋二元△兼貼虎骨膏功效尤速△大張一元小張六角另有主治詳細仿單

獨門祕製　唯一妙藥　並無二家

固精健體
全牛補腎丸

立止夢遺　滑精專治　腎虛陽萎　此丸專治男子腎虧

腎寒夢遺滑精房勞過度精冷精清陽萎早洩快感缺乏久無子嗣癆傷咳嗽腦系不足記憶退減頭目眩暈腰痠疲倦凡男子一切腎虧精神不足四肢無力飲食無味等症服用此丸元陽立充體健食增精神煥發誠男子寶品也價目每盒大洋一元

女科靈藥
調經養血膏

此膏本醫家傳祕方功效神奇與衆不同專治婦女經血不調前趕後錯忽多忽少紫黑成塊血崩白帶行經腹疼腰痠積氣及寒凝滯癥瘕左右塊面黃肌瘦盜汗咳嗽子宮虛冷久不受孕一切氣血兩虧血經百病婦女經閉乾血癆症服用千方百藥不效醫治無效者速貼此膏立能奏效每貼一元小張六角內服本藥者方祕（調經養血丹）功效尤速每盒一元加料二元另有主治詳細仿單注意認明北平康乃安祕製爲要

肝氣大王
舒鬱平肝丸

此藥專治男女新久肝氣不舒暴怒傷肝憂思傷脾飲食傷胃以致胸結兩脅膨悶脹滿胃脘刺痛嘔吐吞酸噯膈反胃倒飽嘈雜不思飲食心跳神倦怔忡驚悸面黃飢瘦腰背抽疼四肢麻木一切肝鬱肝氣諸症無論新久均能立奏奇效惟於肝風一症尤有特效不但立止久服確保除根永不再犯價目每盒大洋一元另有主治詳細仿單

▲青島分銷處　泰和堂東鎮威海路　太和春金鄉路南首二十一號　福海藥房黃島路中間五十一號　會海藥房費縣路九十一號
▲濟南分銷處商埠小緯六路北口大仁堂藥房
▲總發行北平前門外興隆街弘福寺福安醫館
外埠函購另加郵費兩角信直寄北平總號款到立寄不誤招請代理另有詳章

專門牙科
寶瀛齒科醫院
膠州路西口一百九十號

社會諸君注意欲食美味請購

本市裕後堂自造之純潔芝蔴香油適合烹調眞正清香與普通香油不同保管使用久不變味有益衛生即贈送親友堪稱食物之佳品敝堂自開辦以來頗蒙各界讚許茲為便利顧主起見裝製成瓶式樣美觀分設代理以便購買如蒙賜顧請向各代理處購買可也務須認明本堂招牌庶不致誤每瓶一磅半定價四角五分
批發處　青島四方裕後堂　地址遵化路一號
代理處　金鄉路正大號　東鎮三路正大東號　博山路海泊路角萬源永號

膠濟鐵路管理局招商承辦材料廣告

本局現擬標購左列材料如願投標者可至本局材料處採辦課領取標單遵照該單背面所印詳細章程填具標函限于左列所規定開標日期上午十時以前送到即於是時在本局當衆開標過期標函概作無效特此廣告

標號	材料名稱	開標日期	投標押款
特字三二七號	螺栓帶帽等	七月六日	五百元
特字三二一號	湖田產石渣	七月二十一日	二百七十元
特字三二二號	紅瓦紅磚（工務第二段用）	七月二十二日	四百七十元
特字三二〇號	絲帶鐵棍	八月十七日	四百七十元
特字三二三號	水 美松地板	七月七日	二百元
甲字三一一號	客車用大便器	七月七日	一百元
甲字三一二號	火酒	七月卅一日	二百三十元
甲字三一四號	墊板	七月二十七日	一百三十五元
甲字三一〇號	鍍鋅鐵片及工字鋼樑	八月三日	五十元
甲字三一三號	洋釘等	八月二十四日	一百四十元
乙字三六四號	水平測量簿墨水橡皮等	七月十七日	六十元
丙字二二八八號	紅磚	七月十五日	十元
丙字二二八四號	鐵螺絲等	七月六日	二十元
丙字二二七六號	藍布鞋油等	七月八日	四十元
丙字二二八五號	墨鏈子西洋打孔機水線機等	七月九日	二十元
丙字二二八一號	鍍鋅螺栓帶帽	七月十三日	五十元
丙字二二七九號	管箍及橡皮管	七月十四日	二十五元
丙字二二八三號	石板電池等	七月廿日	三十元
		七月二十七日	